京城日報

本紙定價 [illegible]
京城太平通一丁目 發行所 合資會社京城日報社
印刷人 小川三之介
電話番號 [illegible]

時間表

[illegible]

大正七年七月一日改正現行

十二月四日夕刊（朝夕併せて八頁）

◇對支妥協勸告要旨

北京來電＝五國公使の北京政府に對する妥協勸告は先頃來東京にて下相談あり東京駐在各國大使は是を本國政府に打電し北京駐剳各國公使は夫々本國政府の訓電に基き議を纏めて玆に妥協勸告を爲したるものなるが其要旨左の如し（東京特電）

支那南北の乖離は支那の安寧を破壞し諸外國の利益を害し各國政府の憂慮に堪へざる所なり今や世界平和及び正義の出現を目的として列國協議を爲さんとするの時に當り支那に於ける內訌猶ほ止まざるは是れ大業を一層困難ならしむべし依て我國政府は同胞たる個人の感情と法規の末節に拘らず隔意無く協議し平和統一に必要なる手段を執らんとするを喜ぶ五國政府は何等干涉を企圖せず又何等妥協の特殊條件を示さんとするの意無く支那人自らが調停せんことを求め且つ妥協を計らんとする南北雙方に及ぶ所の聲援を與へ支那國民が世界改造の偉業に俱に參與せんことを望む

◇政府投資家監視 對支那及び西伯利

外務省三日午後四時發表＝時局の進運に伴ない本邦資本家の支那及び西伯利に對する投資は外交上將又國家の財政並に經濟上影響する所尠からざるに鑑み今般政府に於ては左記の方針を決定し嚴に之を勵行する事となれり（東京特電）

一、自今本邦資本家に於て支那及び西伯利方面に對し孰れの官憲たるとを問はず苟くも之に政費を融通する事と爲る虞れある借款又は類似の交涉を開始するに當りては先づ之を外務省又は在外帝國大公使館又は領事館に申報の上指示を受け尙隨時交涉の經過を報告する事を要す外務省に於ては速かに大藏省及其他の關係官廳と協議の上關係資本家に對し隨時指示す可し

二、關係資本家に於て前項の指示を俟たず又は指示に對して交涉を進行せざる時は政府に於て保護を爲さざる事ある可し

三、問題の性質又は交涉進行の程度に就きては關係資本家に對し直接に大藏省又は其他の關係官廳より指示する事あり

◇對支財政援助差控 政府對支方針決定

外務省三日午後四時發表＝過般來支那に於る日本の活動殊に借款問題に關し種々の流說傳はりて帝國政府の意志を誤るもの尠からず素より支那に於る我國民の財政經濟上の企畫にして隣接友國間の特殊關係に基づく當然且つ正當の成果たるものは政府に於て之を阻止するの措置を執る事を得ず將た又支那一般の康寧福祉の爲め必要あるに於ては政府は累次の宣言及び諸外國との協定の條項に牴觸せざる限り支那に財政上の援助を與ふる事を躊躇するものに非ず然れども支那南北內訌の現狀に際し對支借款は動もすれば南北孰れか一方の誤解を招き延いて支那は勿論關係列強の最も關心せる支那平和及び統一の恢復を阻礙する事あるべく從つて政府は支那國內の政局に紛糾を加ふるの虞れありと認めたる借款其他財政上の援助は之を差控る事に決定したり此方針は支那に利害關係を有する諸列強の切實贊同する所なる可きを信ず（東京特電）

◇領事團平和勸告

北京來電＝五國領事は二日廣東政府に對し五國公使より北京政府に致したると同樣の平和勸告を爲し且つ該勸告書に於て五國は軍政府を認めたるに非ず唯平和促進の便宜上非公式に爲したるものなることを明聲せり（東京特電）

◇廣東政府平和會議要望

香港來電＝廣東政府は三十日徐總統に宛て打電して曰く吾人は神聖なる平和を愛好す第一革命の前例に倣ひ南北雙方より同數の委員を上海に派遣し同地に於て平和會議を開催せんことを望む（東京特電）

◇巴威伯林斷交

巴威共和國は愈々伯林と一切の關係を斷絕せり（合同通信社報）

◇佛紙と我講和條件

巴里來電＝佛紙エコー、ド、パリ紙は所謂日本の講和條件なるものを掲載し且つ論じて曰く『日本は一千九百十七年二月英國と協約を結び靑島及び赤道以北の獨領植民地に關する事項を決定する所ありたるを以て聯合國は英國の斡旋の下に是を認むることゝなるべく日本は總ての要求に於て滿足を得べし（東京特電）

◇公平なる平和を得ざる可からず 英國首相の演說

倫敦來電去る十一月二十九日英國首相ロイド、ジョージ氏はニューカッスルに於て一場の演說を試み市民の大喝采を博したるが其中平和會議に關する部分の大要左の如し（東京特電）

吾人は今次光榮ある勝利を得たるに止らず結局最も公平なる平和を得ざるべからず。第一は吾人が戰爭中極めて寬大なる待遇を與へたる在留敵國人の處置なり、彼等は間諜として或は秘密通信に依り、或は兵器供給に依り敵獨帝を助けたるものなれば吾等が將來の安全の爲め彼等に對して相當の處置を執り以て應報必然なることを知らしめざるべからず。第二司法上不法に他人に損害を加へたるものは自己の非科に對し賠償の責に任ずるは勿論なり此理は國際間にも適用するを至當と信ず即ち佛蘭西の戰場に獨逸が殘したる其前例に從ひ、吾人は獨逸をして能力の許す限り

▲全部を賠償 せしむること要す、聯合國は目下本問題に關し硏究中にして我政府も亦委員を設け獨逸の支拂ふべき代價及び其能力を調査中なり、英國政府に於ては未だ知る所なきも佛國政府は單に軍備に止まらず兇暴なる軍隊の侵略の爲め壞れる非法の損害に就ても合せて賠償を求むる爲め目下硏究中の筈なり又賠償問題に關して忽にすべからざるは右賠償の

▲支拂能力に 關する問題なるが賠償支拂は安價なる獨逸商品を以てするが如き安物賣は斷じて是を許さず、即ち賠償受理の爲め我產業を阻害するが如きこと無からしめん爲め政府は專門家を任命して極力本問題を硏究中なり而して凡そ人を殺せる者は死刑に處せらる、數百萬の靑年を殺せる此戰爭も亦責任者なかるべからず、普通の犯罪には斷獄の制裁あり

▲世界人類を 瞞つて未曾有の慘禍に投ぜしめたる元兇に對しても亦何等かの制裁なからんや本戰爭は疑ひもなく此犯罪の爲めに數千萬の無辜の民に無類の苦悶を與へたり云々

◇梨本宮御參內

三日朝任地京都より御歸京の梨本守正王殿下は午前十時二十分宮中に御參內兩陛下に御對顏李王家と御婚儀の件に就き言上の上御退出相成たり（東京特電）

◇皇室費豫算 目下上奏中

去る十一月十八日より開會されたる大正八年度皇室豫算會議は同月下旬を以て終了を告げ石原宮內次官は直ちに豫算書を作製波多野宮相に提出したるを以て宮相は更に是を帝室會議々員の會議に附し目下上奏中の趣きなれば近日御裁可を經たる後明年一月一日より施行の筈（東京特電）

◇故高橋男葬儀

故貴族院議員錦鷄間祗候從四位勳三等高橋新吉男の葬儀は三日午後一時途中葬列を廢し靑山齋場に於て執行せられ會葬者數百名盛儀なりき尙ほ當日午前九時三十分勅使として海江田侍從を同男邸に差遣はされ幣帛（紅白絹二匹）を下賜せられたり（東京特電）

◇現在正貨總額

大藏省發表＝十一月末日現在正貨總額は十五億五千二百萬圓にして同月十五日現在に比すれば三千九百萬圓の增加なり（東京特電）

◇支那講和使節

支那講和使節陸徵祥氏一行十五名は四日午前五時四十分釜山着列車にて來釜したるが聯絡船缺航のため鐵道ホテルに休憩し午後出港の新羅丸にて下ノ關に向へり同一行は十日橫濱解纜の諏訪丸に搭乘渡米の筈なりと（釜山特電）

◇拓殖局增員決定

拓殖局にては現狀にて到底手廻り兼るより增員する事と爲し八年度以降書記官三名屬五名增加の筈にて其の經費一萬五千圓承認されたり（東京特電）

◎地主筋の兼併 廻穀遲延理由＝鮮銀商銀支配人談

本年廻穀の遲延は各方面に豫想外の感を與へ殆んど之れを例年に比すれば

▲約一箇月の 遲延となり居れり姑く朝鮮商銀の業績を見るに仁川に於ける米穀貸出しは目下の所僅々昨年の二割乃至三割に過ぎず群山に至つては昨年の倍額を豫想し居りしが然もその豫期の尙ほ一割に充たざる現狀にあり米澤は稍出穀を見るも尙ほ之れを平年に比すれば漸く五割內外に留まり居れり全鮮概要の出穀地並に廻穀地に於て此の狀態を示し居る事は果して何故なるかこれ感言並に收穫遲延その他種々の事情ある模樣なれどその主要理由は地方地主筋の米穀兼併先高

▲思惑買持に あるべし蓋し地方の產米は一度小農若くば小作農の手より地主筋に併せられ而して更に市場商人の手に渡るを常道とす然るにその地主の各階級が一昨年來その財力に餘裕を生じ居れる事は生產品各種の高騰により充分窺知し得らるゝに加ふるに一昨年並に昨年共米豆を永く手持したるものは漸次値上がりを受けて賣急ぎ連に比し有利なりし實例あるを以て定期並に正米相場强硬なるより自然賣惜りの態度に出でつゝありこれ未だ目立ちたる廻穀を來さゞる所以なるべし然も

▲年末の關係と 相場の前途に就ては漸く好調なるは廻米の漸增を來すべしと思はる、節季め又貸附資金の需要申込も茲數日ボツ〳〵之れを見るに至れるを以てその廻米も漸增し來るべしと觀測して可なら然もその殺到は廻穀遲延の原因たる上述の如しとすれば當分望み難かるべきか

◎各銀行下半期營業不振 休戰と廻穀遲延

本年下半期に於ける各銀行の決算期も歲末切迫と共に目前に迫り來りしが當期の營業狀態は七月より十月までの所必ずしも不良なりとは云ひ難きも十一月に入りて休戰條約の成立により一般

▲陷取引警戒 手控へを來して資金の異動不振となりたるに加ふるに例年ならば十一月上旬より漸次廻著を始むべき米並に大豆の出廻り甚だ振はず十二月に入るも尙ほその繁忙期を迎へず目先その殺到を實現すべき模樣も見えざるより乃ち各銀行共書き入れ時たる霜月極月を存外閑散の裡に經過せざるやと思惟されその貸出の不振資金異動の緩漫は銀行の收益を豫定より減殺すべしと信ずべき理由あり一方その支出は行員臨時手當の加給その他

▲營業用品の 大暴騰に際會して之れを前年同期に比すれば少きも四割多きは六七割の增加を來し居るの狀態にあり勞當期の決算狀態は必ずしも樂觀し難かるべしこの事なり唯今冬の米豆廻著は不振なれども本年の收穫が總督府發表の如く例年に比し增收を告げ居るものとすれば何れ明春に入りてその廻著を見るべき事は察知するに難からず出穀資金需要の繁忙は今冬に來らず寧ろ明年一二月に入りて現はるべしと觀じて差支なき如く結局八年の上半期に於て

▲銀行の業績 は豫期以上に擧るやも圖り難し唯朝鮮銀行は保證準備發行限度三千萬圓を五千萬圓に擴張せるため勞その發行差增より來る收益多かるべく一方支店の增設西伯利亞進出行員の增加等により支出も激增し居れるもその營業は未曾有の良好狀態を示すべしと稱されつゝあり

◎鐵道對橫斷航路

朝鮮線及び鐵道院並に朝鮮郵船會社間に於ては目下橫斷航路を介する大貨物連帶運輸開始の交涉中なるが近く實施の運びに至る可しと

◎仁川期米沸騰

四日本場の仁川期米は前日の高値並に內地高報にて天井知らずの沸騰を來し商況頭の如く中限は三十一圓三十錢と前日の高値に比し四十五丁高に寄附き三十圓九十五錢に打止め又二日限は三十圓八十錢に寄付き三十圓六十八錢に打止め何れも新値を出せり

◎朝鮮の不動產金融（下）

◇內地の不動產金融機關たる勸業銀行と農工銀行の併立は、勸業銀行の進展活その步を進むるに伴ひ、地方農銀の壓迫を蒙むるもの多く、自然農銀の經營難より兩行を合み打つて同一系統の不動產銀行たらしむべしとの議は數年來喧しき問題たり、或は時勢の進運は小銀行の分立に徒らに不利益を來さしむるを以て、その兩行の併合成立の日早晚來るやも知るべからず、少くも機運はその會合に向つて動きつゝある今日、朝鮮に於て既に內地の勸業銀行に比すべき東洋拓殖會社の金融部儼存せるに、新に各農銀を併合して殖產銀行を設立し、二個の不動產銀行を存立せしむるは金融の系統上より觀て必ずしも時勢に適應するものに非ず、宜しく東拓金融部に農銀の業務を殖銀に併合せしむるか二者その一を選むを可とせずや、この議論は殖銀設立の發表せられて後一部論者の間に唱へられし議論なりし如し◇以上の說は議論として稍聽くに値す、朝鮮も內地の如く不動產金融普及し、農工業の進步改良見るべきものあるに至らば、東拓殖銀の併合は內地勸農兩行同說の如く或は眞面目に考究せらるゝに至るべし、然も前號論ぜし如く朝鮮全土の不動產金融推定額は僅か五千萬圓內外に過ぎず、未だ全く初步時代にあり、殊に農工業兩方面の資金注入は今後殆ど無限なるを要する時に於て、東拓殖銀兩系統の不動產金融機關が、互に競爭し、互に牴觸し、その本來の目的に向つて步武を進むる事は、朝鮮產業の發展のために喜ぶべき事なりとすべく、吾人は半島の實情より見て拓殖銀の對立を不可なりとする所以を知らず◇米國にては當初農工貸附は慈善貸附なりとせし由なれど、その後自治體の發展、農政の發展進步等にてその危險漸次消滅し、今日にては農工貸附も亦純然たる營業的貸附なりとの觀念普及するに至り、都會の大銀行、並に資本家の投資勸からず、殊に最近聯邦農業貸附銀行なるもの設立せられてより、その貸附額も最近一箇年間に二億弗を算し、地方にも亦各種の組合を生じ旺んに產業の進步開發を圖りつゝありと、思ふに朝鮮に於ける不動產金融の現狀は、米國がその初期に於て農工貸附を慈善貸附なりとせる時代を漸く脫却せる前後に近きものならん、何となれば地上權の設定を確實にすべき土地調査事業完了して土地登記制度の施行全鮮に及びたるは最近の事なり、分立農銀の統一されて殖產銀行の組織されしも一二箇月前なり、金融組合聯合會の成立こそ乃ち之れを大局より觀察して農工の活動の面目一新は今後の事なり、貸附の危險を除去し朝鮮不動產金融機關の著進活動に致府の施設は諸種の便宜を與ふるに至りたりと稱して可なればなり◇要するに朝鮮農工業の發展は、不動產金融の普及程度に伴なふものと稱して可なり、此の意味に於て吾人は東拓金融部殖產銀行に期待する所多し、その活動を望むや切なり（西海）

◎鮮銀兩地引揚 殖產銀行繼承

朝鮮銀行の新義州並に馬山の兩出張所は豫記の如く今回引揚げ兩所取扱業務の全部を擧げて朝鮮殖產銀行新義州馬山兩支店に讓渡することゝなりしが其引繼期は來る十二月に入りての豫定にて多分業務授受の際は兩行本店より營業當局の兩地出張を見るに至るべし又鮮銀の引揚理由は兩地共にその所管業務殆ど全部地方的のものにて又兩地財界の現狀は必ずしも中央銀行の支店を要せず殖產銀行の如き確實なる銀行の開業を見ればその業務を讓渡して何等差支なき爲なり尙鮮銀引揚後も金融狀態に就ては何等一般に不便を及ぼさしめざるべしと

◎朝鮮畜產出品

明年三月十八日より五月三十一日迄七十五日間東京上野公園不忍池畔に於て畜產工藝博覽會開催に付主催者中央畜產會長より賛同出品方に就き總督府に交涉あり依て總督府に於ても朝鮮に於る畜產並に畜產工藝品を內外に紹介し其の發展を期すべき目的を以て之に賛同し出品豫定點數五百餘點を選び各道及び關係官廳に出品勸誘を爲し目下準備を急ぎつゝあり

◎農業技術官會同＝第三日

道農業技術官會同第三日は四日午前十時より總督府第二會議室に於て小原農商工部長官統裁の下に開會直ちに日程に入り午前中は諮問事項の答申あり午後より協議事項の協定に入り同四時散會せり

◎鮮銀券少縮

二日朝鮮銀行券の發行高は前日に比し約三十萬圓を減じ九千八百六十五萬圓となれり

◎村田武官敍勳

總督附武官陸軍少將村田信乃氏は十一月二十九日附を以て勳三等に敍し瑞寶章を授けられたり

◎總裁理事來京期

上京中の鮮銀總裁美濃部俊吉氏は來る六日同行臨時總會終了後歸鮮の途に就くべし又東京駐在理事木村雄次氏も二十日前後までに入京本年下半期決算その他に付例年の如く重役會議を開くに至るべしと

◎英總領事代理

在京城英國總領事アーサー、ハイドレー氏歸國に付ロイズ副領事が事務の代理を爲す旨其筋に通知ありたり

◎朝鮮物產增資許可　仁川に本店を置き資本金二十萬圓を以て各種物品の賣買及び委託販賣精米業粉の製造業を營み居たる朝鮮物產株式會社は今回資本金を五十萬圓に變更し新に米糠穀牛皮棉花海草類及び從前の業務を營まんとする件は豫て許可申請中の處十一月二十日附許可の指令ありたり

◎辰橋運送會社取消　朝鮮郵船株式會社荷客取扱業、運送取扱業、荷客解業、船舶代辦業を目的とせる慶南河東郡辰橋運送合資會社（資本金四千五百圓）は嚢に須賀勸兵衛外一名より設立の出願あり大正六年七月二日許可せられたるが會社令第四條に依り大正七年七月一日附を以て許可の取消を爲したり

◎暴風警報信號所設置　江原道通川郡臨南面及び同道三陟郡三陟面に暴風警報信號所を設置し十二月十日より信號を揭揚するの件は四日官報告示を以て發表さるべし

人事消息

▲大內暢三氏（代議士）四日朝連絡船新羅丸にて釜山上陸北行せるが京城に一三日滯在の筈（釜山特電）

▲大久保七旗氏（總督府專賣課技師）[illegible]收納監督の爲め忠淸北道及慶尙南北道へ出張を命ぜられたり

酒前茶後

◆日本より講和會議に提出すべき議案は、既に政府に於ては、成案を得たるに相違なきも、其內容に至つては、勿論吾人の窺知するを許されざるも、巴里及び華盛頓に於ける、日本提出案の觀測が若し近しとすれば、吾人は大體に於て滿足せざるべからず、然れども果して其當れりや否やは、疑問也。

◆巴里に於けるエコー、ド、パリは千九百十七年の日英協約、即ち日本が參戰當時占領せる、太平洋上に於ける獨逸領土を、日本の保護下に措くに對しては、英國の贊同に由つて、日本の提案是認せらるべしと云ひ、華盛頓にては、海洋自由及び日英同盟に關する一般的事項に就ては、絕對的に英國と同一步調を取るべしと云へり。

◆前者に對しては、無論何等の異論を挾むの理由なし。然れども後者にありては、頗る興味ある問題たるを失はず。何となれば日英同盟現行條約は、明年を以て期限となり、明後年を以て更に改めて協商せざるべからざれば也。

◆之を英國側より見れば、元來本同盟の効力は、主として重きを印度に置きたるも、今回の大戰に於て、獨逸は既に前日の膨脹者ならず、バグダット鐵道も、近東經略も、泡沫の一夢と化し、露國も亦解體同樣の國家となり、其南下策の如きも、正に全く破壞せり。されば英國が印度に對する、外界よりの不安は、今や一掃されたる以上、尙ほ從來と同樣の意味に於ける日英同盟を必要となすや。

◆遮は英國としても、之が爲に本同盟の斷絕を要する程の形勢たらざる以上は、尙ほ繼續を希望すべきも、實際に於ては、今迄程日本の有り難からざるは當然也。吾人の興味ありと稱するは即ち此點に存す。

大利益ある良副業 政府獎勵の緬羊飼育

▲農商務省では二三年來外國から緬羊を輸入し北海道栃木千葉熊本に飼育しましたが結果何れも好成績を得たので緬羊を獎勵して居る [illegible]

は優に八頭迄殖え一頭は五百圓近くの利益が得られるから農家の副業として最もよい ▲東京神田表神保町大日本畜產研究會は最新緬羊講義錄を發行して其飼育法を說明し懇切に指導して居る 規則書はハガキにて申込次第送呈する。

書畫骨董 入札 競賣會
期日 十二月七日（土曜日）下見（午前九時より午後四時迄）
十二月八日（日曜日）入札（午前九時より午後四時迄）（同日開札）
會場 於京城日報社來靑閣（樓上）
某名士 書＝伊藤公書額仕立 外數點
畫＝楊月筆（大黑天）秋草（抱一）外數十點
秘藏品 蒔＝齊蛭子（八物）外數十點
器物＝大象（床置）外十數點
刀劍關孫六 兼光大外數點
上記の外珍品數拾點
京城太平通り
主催 合資會社 京城日報代理部 電話六〇〇九番

▲上谷君に告く 居所知らせ

營業科目
鴨綠江材並日本材原木賣買
製材（機械挽）
製函
製板鉋賃掛
宮下木材株式會社 安東縣六道溝西湖通三番地
守東縣出張所
商號 宮下洋行

防寒用 冬メリヤス
ボール印メリヤス

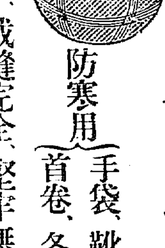

體裁優美、裁縫完全、堅牢無比
滿鮮到る處の雜貨店に販賣せり
防寒用（手袋、靴下 首卷、各種）
ボール印 發賣元 大阪市東區南本町 島村英三商店 電話東四三一一七番 振替大阪一〇三六八番

資本金 貳千貳百七拾萬圓
積立金 壹千參百參拾萬圓
總預金 貳億七千萬圓
株式會社 第一銀行京城支店 京城本町二丁目 振替貯金京城一一番 電話 二二三 一六一 一七
頭取 佐々木勇之助
支配人 竹村利三郎

★佛國の汚辱は拭はれたり

休戰條約によりて聯合軍はライン河東岸の橋頭堡三ヶ所に加ふる同河の西岸全部を占有すべく米軍はコブレンツを英軍はケルンを佛軍はマインツを占領すべしアルサスの首都ストラスブルグの舊カルサス要塞の回復と共に千八百七十年に佛國の蒙れる汚辱は拭ひ去られたり（寫眞はストラスブルグ下流のライン河）（巴里電報）

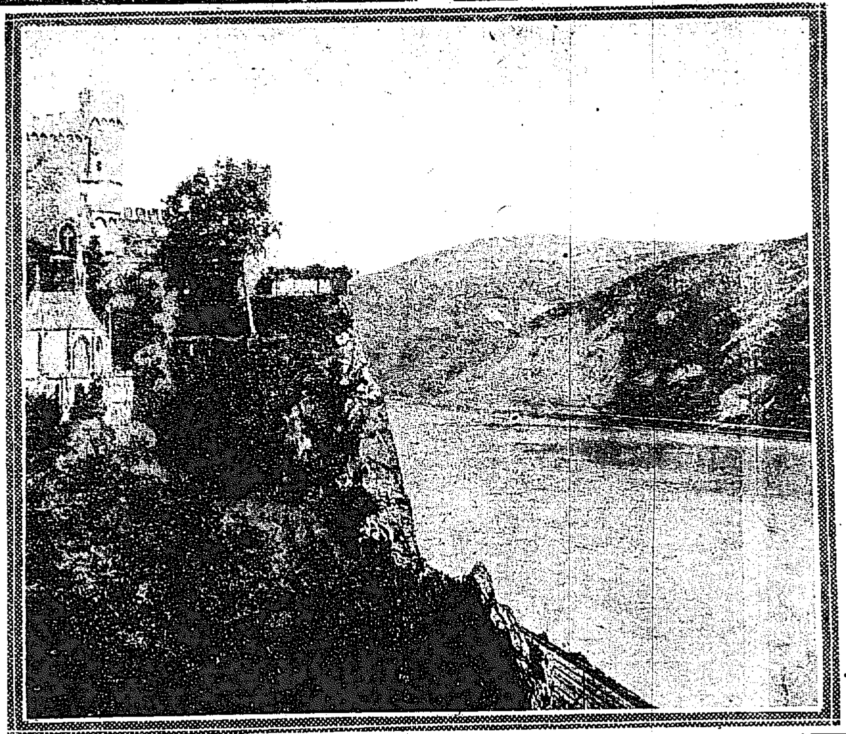

○鐵が下るのは當然

◇製鐵業の進歩が阻害される？　製鐵家は永久的基礎の確立を忘れてゐる

鐵價は目く日本の今日の鐵相場その者は實際には意味を持つて居ない四百圓といふ相場があつても實際の取引の價格は之とは異つてゐるので我々には何の爲めの相場價格だか薩張り判らない第一今日では賣る方は

△早く賣りたい　のだらうけれども買ふ方が安くなるのを見越して手控へてゐるといふ姿だ又米國で鐵の輸出が自由になつたと言つても果して實際に日本に來る容量が何程であるや又米國の製產額は如何であるか更に日本が鐵を要求する以上に歐洲諸國が鐵の

△供給を米國に　求めたなら如何な結果になるかその邊の事情の皆目判明して居ない今日其結果を豫想する事は困難と言はなければならない併し米國の相場は多分噸當り六、七十圓を出でまいし夫が日本では四百圓許りだから其の價格には

△非常な差等が　あるのは彼の鐵を我れに呼ぶことになり從つて我相場の惡落する事は當然の過程であると思はれるこの現象は即ち我製鐵業に大打擊を與へる事を意味する我々の立場として日本の缺點弱處を暴露するといふ事は大に顧まなければならない事である、戰爭以來の

△我製鐵業の跡　を觀ると製產高の激增の裏面に根本的から論ずれば同業の退步を語つてゐるものがある我國の實業家が單なる目先の利益の爲に堅實なる永久的基礎の確立を忘れてゐる現狀を悲しむ又之を一般工業界の上から考へても或は

△相場の下落が　幸ひする事はあらうけれども若しそれが爲に遂に我製鐵業の進步が阻害されたとしたならば又一朝事あるに際して再び今日の苦痛を繰り返さなければならないから永久の幸ひを見る事は出來ない

○門司で牛肉を……

＝塞國避難民後報　平和の海を還る人々

既報の如く一日の夜ピー、オー汽船のダネラ號でセルビヤ人が八百三十九名と英國下士二十九名突如として門司にやつて來た同船が密くと下關、國領事館よりホームス領事、館員を率ゐて出張し二日の朝にかけて斡旋してゐた之等多數のセルビヤ人は主として農民で其國が

△獨墺人　のために蹂躪され滅亡させられたので難を避けて彼等が如何に悲慘なる旅を繼續して居たかは全體に憔悴したる顏男子の鬚の袖や履頭の破れ綻びたのやら女子の裳に穴のあきたるを縫ひもせぬのでも知られこれに彼等は沍寒なシベリアを防寒具も無く漂浪した爲めに

△凍傷に　犯されたものが多いらしく手當に用ゆるためグリスリンの幾十塲かが門司で仕入れられた異に彼等が平和の浪を蹴つて山水明媚の門司港に著した歡喜は想像に足るものがある乘員の大多數は甲板の上に眞黑くなつて此嘗のやうな眺望に恍惚として殊に無心の子供等は汽船汽艇が間近く航行するを帽子やハンカチーフを振つてキャッ〳〵と囃立て、居た此一行には

△指揮官　とも云ふべき三四名の將校があつて萬事その命令に服從してゐるかくて午後二時門司を解纜した彼等の船は上海、香港、新嘉坡、孟買、サロニカを經て本國に還るのださうである彼等の復活の樂き食膳に上すべく門司で精肉三頭分が積込まれた

○勞働者が絹のシャツ

米國は恐ろしく贅澤になつた

◇日用品製作の方に手が廻らぬ◇

最近米國よりの歸客たる某氏は曰く『日本より米國へ輸出さる、ブラシは從來は獨佛品に壓倒されて僅かであつたが大戰の結果として其價一躍五六百萬圓の率を示して其價の如きも本邦の四倍位で賣れて行く而し齒楊子の如きは

△流行が　劇しいだけに其の嗜好に投ずるは兎角困難であるが此の際本邦商人にして自重したならば頗る有望であらう尙米國の近狀に就きては戰爭の結果收入增加せし爲め贅澤品の工場が多くなり從つて日用品工場の方に手が廻り兼ね先頃政府は贅澤品工場半減と云ふ斷乎たる處置を執り

△勞働者　の融通を計つたが夫でも思ふやうに行かぬ人手が足りぬため旅客の手荷物等がホテルに著くのが遲れ旅客は大困りである、立ン坊を雇ふにも一時間八十五仙を取られる勞働者で絹製のワイシャツを著てゐない者はない位である』

○忠道長官祝辭

◆忠淸南道金融組合聯合會◆

…既に十星霜此の間非運の推移に伴ひ何れも堅實なる發達を遂げ下々金融機關たるの實を發揮せしめ[illegible]貢獻せむには宜しく其規模を擴張し益互に提携を圖り資金の配給を圓滑ならしめ且其の業務上の指導に任ぜしむると共に殖產銀行と所屬組[illegible]ざるべからず今般組合令を改正し[illegible]凡そ組合の精神は共同扶助の團體的努力を信用化するに在り苟くも上下疎隔し相互反目するが如きことあらむか斯の[illegible]組合聯合會創立總會に臨み此所感を述べ祝辭に代ふ

大正七年十一月二十七日　忠淸南道長官　榮原　八司

○前墺帝　公判に附されん

墺國政府は前墺國皇帝及び其他戰爭開始責任者を公判に附すべしと（合同通信電報）

○航海漸く安全

水雷取除け作業進捗し北海より波羅的海に至るに水路案內を要せざるに至れり（倫敦電報）

○米飛行機　旅客五十を載せて飛行

米國最新型最大水上飛行機は十一月三十日五十八人の旅客を搭載飛行せり該飛行機は千二百馬力を有し一時間八十哩の航空速力を有せり（華盛頓電報）

○西比利亞に虎疫猖獗　トムスクが中心

其筋に著せる浦鹽電報に據ればトムスク地方には目下コレラ病頗る流行し其傳染力猛烈なりと云ふ當局に於いては

◇極東派遣軍に　對し出征當時より滿洲里は明治四十三年度のコレラ流行の中心地にして北滿一帶にて五萬以上の罹病者を出せるの實例に鑑み殊に嚴戒を加へつゝありしが今又トムスクにコレラ猖獗を極むとの電報に接し

◇若し極東軍　に傳染するが如きあらば由々しき大事なるより早速其旨を東三州各地の防疫官に打電し豫防に努めつゝあり

◇數百萬の青年を殺せるこの大戰に責任者無かるべからず……ニューカッスルにて英國首相ロイド・ジョーヂ氏獅子吼す―寫眞は同氏―

○獨將校　艦長を海に投込む

◇我々に迷惑を掛し故に

スコットランド、フォース灣に於て獨逸艦隊の引渡を受けたる英國海軍將校の談に依れば引渡しの爲め搭乘し來りし獨逸將校に艦長の所在を問ひたるに對し艦長は四日前我々に迷惑を掛けし故海中に投げ込みたりと答へたり（倫敦電報）

○殘部隊の凱旋　明年四月頃

西伯利派遣中今回凱旋すべき小倉師團の各部隊は廿九日の凱旋兵を以て終結を告げたるが殘部隊は明春四月凱旋すべしと

○證據金百萬圓を消費す

東京日本橋株式仲買人細野傳次郎は客より預りたる證據金百萬圓を消費せし事二日夜發覺し東京監獄に收監されたり（東京特電）

○米國の女學生は　獨立、共同といふ將來の社會に立つべき準備を……ファーネス女史談

米國大文學者ファーネス女史は米國の女學生について語る日本では中學校女學校と男女別々に教育されてゐますが、米國では小學から大學まで男女の混同教育を施してゐます、あちらは冬になると大變に寒いので生徒の御辨當が凍つてしまふことがよくあります。そこで、生徒たちはみんなでお金を出し合ひコックを賴んでお晝の賄ひをして貰ふ準備が出來てゐるますが何しろ、二千あまりの男女の學生のこと故、お辨當の代價をいち〳〵拂つてゐるといふ手數を省くため、一食三仙から十仙までのその日の切符を買ひ、お辨當を食ることにしてゐます。

△切符制度に　して三種の簡單なお料理を拵へ、始業前にその日の切符を買ひ、お辨當を食ることにしてゐます。ところが活潑盛りの年頃のことゆゑ、ともするとお辨當券を買ふのを忘れて、晝のお辨當にありつけない人が出來る、然し一方には又、非常に親切な生徒があつて、忘れた人のために與へようと一時に四五枚も買ひためて、分ち與へるのもあります。それから火事の危險練習の時は特別の鐘がなること、生徒は非常な速力で庭へ並ぶそれを親切に世話するのは先生でなくて

△上級生です　また技藝室とも云ふ室には二人づゝ並んだ机があつて、その室の生徒は頻りに女の姿をいろ〳〵に描いてゐます。これが圖畫の練習でもないやうなので、よく聞いて見ますと米國の流行はそれは〳〵忙しいので、新學期に當るとこの生徒たちの着物を、あれかこれかと新しく考案してゐるのだと言ふ事でしたかう云ふ學校に養はれてゐる米國の女學生全體を通じて、拔く事の出來ない

△一つの精神　が養成されてゐます、それは獨立の精神であります。即ち自分の事は自分でして決して人の手を煩はさないといふ事であります。かう申すと自分自身の事にのみ氣をつけて他人の事はどうでもよいといふやうにお取りになるか知れませんけれど決してさう云ふ意味ではなく自分の事は自分でする事と同時に、隣の人を愛し、卒業後社會に出てから多くの婦人達と共同して事をなす意味に於てゞあります。

△共同して事　に當るといふ事は非常に大事な事で今回の戰爭の時に佛國や伊太利の婦人が割合に活動の出來なかつたのは、幼い時から寺院に育てられて他人により賴つてゐた習慣があつた爲め、共同の精神に缺けてゐたからであります。米國の女學生たちは獨立、共同といふ將來の社會に立つべき時の準備を小學校時代からして居るのであります。

○『大阪朝日』筆禍事件判決

社會の耳目を聳動せる大阪朝日新聞筆禍事件は愈々四日午前大阪地方裁判所に於て公判開廷左の通り判決ありたる旨入電ありたり

發行兼編輯人　山口信雄
執筆者大阪朝日新聞記者　大西利夫
禁錮二箇月

○聯絡船缺航　風波の爲め

關釜聯絡船對馬丸は三日午前十一時三十分下關解纜釜山に向ひたるが途中海上風波の爲引返したる由尙四日午前釜山發午後下關著の聯[illegible]

○活動寫眞館の火事　觀客大混亂　死者を出す

一日午後七時東京芝金杉三丁目日本活動寫眞株式會社活動寫眞常設金杉館フイルム室より失火此の日一日は日曜日とて恰も晝の部と夜の部との入替時間なりしかば場內觀客充滿し大事と聞くや忽ち

▽大混亂　を引起して悲鳴叫喚凄じき光景となり多數の負傷者を出し死傷者をも出したる模樣なり各署より消防夫馳け附け消火に努力したるも洋館木造六十坪の建物を烏有に歸し接續家屋の半燒六戶に及び同四十分鎭火したり原因は

▽撮影中　のフイルムに火が移りしものにて其の際映寫部の技師一名フイルム全部が一時に燃上りし爲め兩眼を失明し且發狂せり尙は死者ある見込みにて專ら搜索中負傷者數も未だ判明せず（東京）

○今朝の各地氣溫

‖各地共溫暖なり‖

楚山	〇、九度	龍岩浦	〇、二度
平壤	〇、四	仁川	〇、
全州	〇、〇	木浦	三、〇
中江鎭	〇、一七	雄基	〇、七
城津	〇、八	元山	〇、〇
江陵	二、〇	釜山	五、〇
京城	〇、一一	奉天	〇、四

○線香代の値上げ

物價騰貴で遣行かぬとあつて　二券番から其筋に出願

京城の三券番では物價騰貴の此節是通りの線香代では迚も營業が立行かぬとあつて從來一時間九十錢の線香代を一圓二十錢に値上げする事となり目下其筋に出願中だと云ふ

▽置屋曰く　値上の理由

是について置屋側では斯う語つて居る『昨年の四月七十錢から九十錢に値上げし今又三十錢も値上げするのは如何にも貪るやうに見えますが實際は決して然うではありません、昨年にくらべると何もかも殆んど倍になつて居る此の節、三十錢値上したところで決して儲けにはなりません。今日置屋に取つて一番の

▽打擊は　先づ身の代金の高くなつた事食料衣裳代の高んだ事なのですが、殊に身の代金の高くなつた事は驚くばかりです、二三年前まで京城で千圓の藝者と云へばホンの數へる丈けしかなく當時辰巳家が千圓藝者を抱へた時など世間の人は眼を圓くして驚いたものですが今では最う千圓は普通となり、少し遊び皮の剝けたものになると

▽二千圓　以上は出さねば抱へられぬと云ふ始末、假に二千圓としても月々三四十圓は忽ち金利に消ねて了ひます、衣裳は藝者の生命ですが是が非常な暴騰で以前は月割にして二十圓位で濟んだものが今日では最う三十圓以上懸けねば出來ません、是に食費、俥代、髮結賃、化粧代などの

▽諸雜費　を加へますと幾千廉く見積つても藝者一人について月百圓以上は懸ります、夫で收入の方はと見ると置屋は線香一本について五十九錢の步合を貰つて居る丈けですから、月に百圓揚げようと思へば一人の妓供が何うしても二百本稼がなければなりません、二百本稼いだところで漸く百十八圓、何の足しにもなりませんが實際は此

▽二百本　稼ぎ上げるのが却々容易な事ではないのです、其處で今度値上げを協議した譯ですが愈許可になれば一圓二十錢の中三十錢は料理屋の所得とし置屋は七十錢貰ふ事になりますから少しは息が吐けるだらうと思ひます、料理屋と置屋の所得を差引いた殘りは券番の費用、妓供の賞與、演藝稽古金等に割當てるのです』

◇警察の窓から◇

◇家族健康診斷日割　宿屋料理屋飲食店營業者傭人及び家族健康診斷日割（十二月五日）北米倉町、南米倉町一部、旭町二丁目一部、太平通二丁目、以上中島病院　▲本町一、二丁目一部高井病院（以上內鮮人營業者共）

▲消火器の使用　火災豫防に付消火器を設備しながら其使用方法を熟知しない爲め其效果を收め得ないことがあるだから消火器所持者は充分使用法を熟知して置くこと

◎京城局郵便夫募集　京城局にては內地人郵便夫（局內にて郵便物の區分、運搬、其他雜務に從事する者）を採用すべく採用者には月給約三十四、五圓勤勉と成績によりては臨時の增給あるのみならず熟練するに至れば汽車便乘にも乘込みて服務し其手當月額十五、六圓を增加するに至るべし志願者は至急郵便課に申出づべしと

○淨瑠璃と三曲

三日夜より壽館にて開催せる梅窓會の淨瑠璃會初日は堀川の掛合あり好景氣を呈したるが今四日（二日目）は壇の浦兜軍記琴責めの掛合あり終りは奈良梅、琴胡弓は鶴澤小庄久振りにて出演する由

◇學事視察團より（一）

廿一日曇天なりしかども幸に強からず連絡船は博愛丸中々故なく頗る平穩の海を渡り下關に著し中候[illegible]に直に山陽ホテルにて朝餐に預り其の徽待に一驚を喫し中候小郡驛よりは山口縣より特に[illegible]られたる[illegible]汽車に乘込み明日の物につき[illegible]明な說明[illegible]たるは一[illegible]候歲暮の[illegible]除たる冬枯の天地より秋の眺美の處に來りたることとて一層恍然として宮島驛に著し中候其にも[illegible]佐伯郡教學の歡迎ありて一同イヨ〳〵感謝せし直に社殿公園勝地等を巡覽し紅葉谷の岩惣にて有志の歡迎茶話會に招待され懇談快話を致し候只今紅葉の好時節昨雨に松洗はれて翠イヨ〳〵翠にして紅葉さへ殘し美觀いふべからず砂に水へて[illegible]く勝景一層勝を加へ[illegible]り一同押したるが如く一同旅行の時を得たる宮[illegible]候

天氣

後晴

（四日午後六時迄）（五日午前六時迄）

▲十二、五　晝間　夜間　九　十四　西　十六分

演藝案內

本町二丁目　電話一〇五〇　壽館
▲萬國各地大好評の　英國軒ハレー一行
▲愈々十二月六日より花々敷開演

早川演藝部直營　活動寫眞常設館　有樂館
▲大活劇 急行列車の救助
▲大滑稽「札の雨」
▲人情劇 忠はぬ緣 全五卷
▲新喜劇「片われ月」
お馴染みの

未曾有の大好評に　連日滿員付
日活特作大悲劇　父の淚
松之助扇太郎合同　朝顏日記
特に五日迄日延べ仕候
大正館

黃金館　電話（晝間）二一六六（夜間）二六三七
◎十二月五日より　特別大寫眞提供
舊史劇　木曾の黑猫　全六卷

京城明治町　電話二六一〇　浪花館
浪花節競技大會
新派悲劇　つゆ草　全四卷
第七　大秘密

櫻井町　電話八七三　大正館
滑稽活劇　家庭教師　全二卷
活劇　護神　全三卷
舊劇　朝顏日記　全三卷
新派悲劇　父の淚　全五卷

本町五丁目　電話三二八　文樂座
十二月二日より午後六時開演

法人登記公告

長湍金融組合ハ目的ヲ左ノ通リ變更セリ
一、組合員ニ對シ其ノ經濟ノ發達ニ必要ナル資金ヲ貸付スルコト
二、組合員ノ爲ニ預リ金ヲ爲スコト
三、組合員ノ爲ニ產業上必要ナル材料ノ貸付若クハ共同購入ヲ爲シ又ハ組合員ノ委託ニ依リ其ノ生產物ヲ賣却スルコト
四、組合員ノ爲ニ其ノ生產物ヲ倉庫ニ保管シ又ハ之ニ對シ倉荷證券ヲ發行スルコト
五、朝鮮殖產銀行ノ代理シ又ハ其業務ノ媒介ヲ爲スコト
六、地方金融ノ調節ニ關シ朝鮮總督ノ命令アリタル業務ヲ營ムコト
右大正七年拾貳月貳日登記
京城地方法院長湍出張所

法人登記公告

春川金融組合登記事項中目的ヲ左ノ通リ變更ス
組合員ノ金融ヲ緩和シ其經濟ノ發達ヲ企圖スル爲左ノ業務ヲ營ムヲ以テ目的トス
一、組合員ニ對シ其經濟ノ發達ニ必要ナル資金ヲ貸付スルコト
二、組合員ノ爲ニ預リ金ヲ爲スコト
三、組合員ノ爲ニ產業上必要ナル材料ノ貸付若クハ共同購入ヲ爲シ又ハ組合員ノ委託ニ依リ其生產物ヲ販賣スルコト
四、組合員ノ爲ニ其生產物ヲ倉庫ニ保管シ又ハ之ニ對シ倉荷證券ヲ發行スルコト
五、朝鮮殖產銀行ノ代理ヲ爲シ又ハ其業務ノ媒介ヲ爲スコト
六、地方金融ノ調節ニ關シ朝鮮總督ノ命令アリタル業務ヲ營ムコト
右大正七年拾壹月參拾日登記
京城地方法院春川支廳

建築技術士招聘

中學程度の學校を卒業したるものにして多少實地に經驗を有する者初給月六十圓を給す希望者は至急履歷書を
朝鮮黃海道兼二浦　土木建築請負業小川組　組長　小川大吉

新荷著　博多荷車　京城本町二丁目　森啓助商店　電話四三〇番

ラーヂ萬年筆（目錄進呈）
宮內省御買上　各宮殿下御買上
東京市日本橋區通油町　文房具問屋專賣御用　酒井長次郎商店　電話浪花五一七番　振替東京四九五三
男子用壹圓五拾錢より金十圓迄　婦人用金貳圓卅錢より金拾圓迄
到る處の文房具店にあり

……ろ施設を見るに至りたるは寔に……家の協同努力とする所なり……企業組合は創設以來年を閲するこ……面目を一新するに至れり故に此の……趨向に順應し日戰後の經濟界に處……所以亦實に茲に存す就中道内組合……を綜括して聯合會を創設し組合相……至りたるは正に組合事業の……は一大改革にして組合員務の一……增大せるを思はざるべからず……熱誠且勤勉以て本制度の目的を……達成せられむことを希望す本道金……

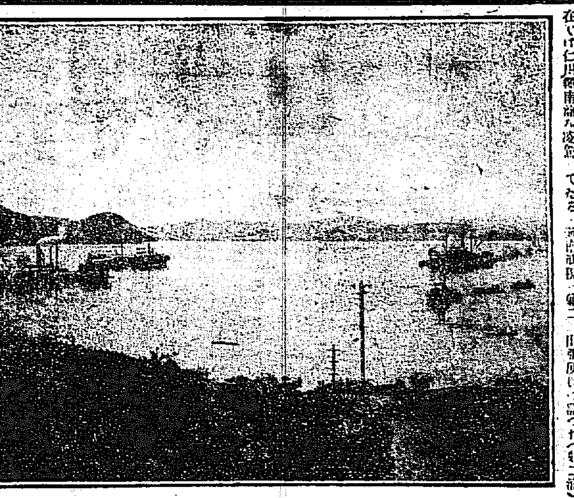

第二浦の出入船舶　＝釜山稅關所のある第二浦へは昨今一日平均十三四隻、貨物の材料搬送のために出入してゐるから第二浦出入の貨船噸數は現在では仁川鎭南浦を凌駕してゐる・稅關前及び第二出張所は語つた(第二浦)

○日本杯では逆も見られぬ
大規模の戰勝祝賀
數哩に及ぶ上海の海岸を燦爛たる日丸の紅燈を以て滿飾す
……併し乍ら羞かしいのは日本人所有の自動車が……
たった二十臺で外人・予前心細し

編輯局各位、上海に於ける戰勝祝賀會の模樣御報申上げ可く候(高尚生)

◇◇日本では見られぬ◇◇

上海に於ても京城と同じくカイゼルを倒した誇りと戰勝を祝す市民の誠意との二大氣分が表現して居る數日前より市井の緊張見るべきもの之有候何分東洋に於ける最大なる寄合世帶地なると當地各國無線電信所が歐洲事情の受信早かりしとに依りて祝勝の趣向も中々奇抜に仕組まれ居り日本や朝鮮にては到底見ることの出來ぬものも多々有之候先づ十一月廿一日の初日より三日間を通じての概要を御申上可候

◇◇第一日は徒歩行列◇◇

第一日は徒歩行列、有之聯合國各小中學生徒の聯合行列とも申すべく出發點は各々相違ひ候も順路は殆んど同一に英租界跑馬路を練りながら競馬場に集合し一齊に聯合國の萬歳を唱へて散會致し候日本小學生は紙製國旗を携へ小學校より總領事館に集合し領事の發聲にて大日本帝國萬歳を三唱して前述の競馬場に參列致したるものにて柄は小さく候も他國人より何となく威勢よきよう相感じ申し候

◇◇第二日以後は更に◇◇

特筆に値すべきもの有之我當り吾人の目を驚かし候ものは(一)自動車行列(二)馬車行列(三)東洋車行列(人力車なり)にて聯合國人民の自用のもの、みらしく數百臺の自動車が各自國の國旗を車頭及び車體全體に飾り付け餘り廣からざる街路を競馬場に向け馳走するところ眞に筆紙に盡す能はざる壯觀に有之候ひき日本人所有の自用自動車は井臺許りで他の各國に比し甚だ心細き感有之候ひしも負けぬ氣の連中がコツソリと借自動車を爲して其場を繕ひ大いにメートルを上げたる由に聞き及び申候

自動車の次ぎが馬車にて其次ぎが人力車に有之何れも自國東洋樣の裝飾を施し居り申候

◇◇第三日は花船行列◇◇

に本之郵船會社滿鐵を始め各自用のランチを全部出船して郵船の金陵丸を先頭に日本領事館前より長江を上下して祝意を表する由にて之れは日本人のみの趣向らしく聞き及び申候其他支那人側の提灯行列各國兵士の分列式等も中々見物に御座候ひき其他の裝飾は殆んど全市に施され候爲め電力供給不足を來たし裏通りなどは提燈を以て代用候中に御座候日本領事館は

◇◇菊花の御紋を屋上◇◇

にしつらへ郵船の大國旗の電飾と並んで行人を喜ばせ居候ひきバンドの方面にては獨逸人倶樂部と露亞銀行(之れは中立國の爲めとか何の施設もなきのみにて正金、露滿銀行、正金銀行等の電飾却々目に附き申候自由銀行は夜許りはと云はぬ許りの大電飾に行人の瞳を引きつゝあり申し候ひき

◇◇江上の外最も異樣◇◇

に感じ候ひしは濱岸通りとも申すべき上海バンドより佛蘭西租界に通ずる江岸一帶の街路に燈飾されたりし、日の丸提燈にて之れは電力供給不足の爲め應急の策として提燈を代用せしものにて其全部が日本より輸出せしものが間に合ひたるものらしく外國の海岸を日の丸の提燈にて裝飾すると云ふことが何かの吉祥を現はしたるものなるべく外國に在りて何哩に續く日の丸提燈の下を歩行すると何となく妙な感じ致し申候(後略)

○遞減法撤廢と將來の釜山港
釜山稅關長　野手耐氏談

去る十月十一日より實施されたる長距離運賃低減法撤廢に依り釜山港の被るべき影響妙なからざるべく釜山商業會議所では當局及び管理局に請願書を提出したさうであるが釜山港としては誠に左もある可き事であらう、然し乍ら低減法に依つて受くべき影響が果して何の位であるかは頗る疑問である、要するに釜山として低減法撤廢に對し將來何れの程度迄影響あるかは別問題として現在に於ける物資の集散、輸送能力から割出して見ると左程憂ふべき影響あるものと信ずるは考へものである、大連其の他各地稅關の統計より見るも年當りの影響は無いものと見て差支あるまい事實上現在鐵道の輸送力及び船腹と貨物とを對照して見ると釜山としては現在以上の貨物を集注する事は輸送力に依つて出來得ない事實であらう、豆粕の如きは勿論大連方面へ搬出さる、は自然の狀勢であつて低減法の撤廢を俟たない迄も吾が釜山として輸送能率を高めない限り斯くある可き筈である云ふ迄もなく滿洲貨物は從來の搬出狀況より推知するも輸送力の關係上奉天哈爾賓等に少からざる滯貨を見つゝあるを以て低減法の存廢に關せず輸送力の餘裕ある地點に依つて搬出さる可きは當然の現象である、勿論理論上から之を解釋すれば低減法撤廢は釜山に影響を及ぼす事は明かであるが然し運輸機關上より以上の貨物を集注し得る事も困難であり且之を完全に搬出し得る事が不能である限り低減法の存廢は釜山として現在に及ぼす影響は有名無實の感なきを免れない、自分は今回釜山商業會議所が請願書を提出したのも此點に着眼して現在を憂ふるものでなく將來大釜山港としての計畫より且低減法に依つて受くる影響を防止するのみならず地勢上東亞の關門として發展策を講ずべき準備行爲と解釋して欣幸とするものである、吾が釜山は港を以て生命とするものである港が生命とする以上現在以上航路を開き鐵道及び沿岸航路を併合して天與の釜山としての使命を果す可きは云ふ迄もなく釜山人士の覺悟を要するもので自分は此の點に着眼して活動の端緒を得たるを喜ぶと共に將來の大釜山建設上築つて努力し實現を切望するものである(釜山)

○滿洲の朝鮮人村(二)
高句麗の舊地に逆戻りして
農耕に從へる鮮人一萬以上あり
中には何萬といふ資産を蓄へ
……氣樂に暮してる鮮人もある……自衞と敎育

一體柳河縣と云ふと滿洲でも通化とか臨江とか濛江撫松とかの地續きで人氣の惡い事に於てはヒケを取らぬ所である、馬賊の巢窟と云ふも過言ではない、が在住支那人は此山間の鮮地で水田經營はやつて居らず僅に畑作によつて露命をつないでゐた極めて貧乏揃ひの所であつたから

馬賊とは友達で親類づきあひ

更に恐れる處はないのである、奪はれても取られるものがないから安心なもので馬賊も決してこんなものを襲ふ樣なヘマはやらぬ、其の貧乏な處へ朝鮮人が入り込んで荒蕪に委せられた地を比較的收入多く借る其の上米の飯が食へると來てるのだから支那人は喜んで鮮人に貸す、それも其の筈である、ではあるが此の邊では

土地所有權などは

極めて不明瞭なもので何處が官有地やら國有地やら將た又私有地やら區別は更に判明して居ない、只習慣上やら何やらで此處が自分の土地だから彼處も隣接地であるから大方自分のだらう位の處でサツサと所望する朝鮮人に貸て小作料を取ると云ふ筆法だから何の事はないドン/\

水田面積は增加

し昨日背丈にも餘る程の大きな草が繁茂して居た地も今日は早水田に耕され秋になれば黄金の波が風の間にくうねつてると云ふ始末だから何の雜作もないのである、その上此の邊の一斗と云ふのは日本桝で量ると裕に二斗一升もあると云ふから珍中の珍ではないか

珍中の珍の由來

日本人も近來買付に行く昔から支那には運送費用と云ふものが日本や其の他の如く別に計算される樣にはなつて居なかつた、其の運送費は物その物で自然に相償ふて行ける方法が講じてあつた例へば營口の一斗は日本の一斗と大差がないがそれが奥地へ進むに從ふて

漸次升目が大きく

なつて來る其の多いのだけが運送費となる故に柳河縣などの奧地になると當り前の一斗の上に運送費が一斗一升も見られるので都合二斗一升と云ふ樣な計量器が

壹斗として平氣で

通用してるのであると聞いて見ると左程妙とも思はれない樣な氣がせぬでもないが此の頃の樣に日本人が盛んに買附けに行つても矢張り此の計量器で平氣の平左で石繳らと云ふ取引がされてると聞くと

矢張り妙であり

珍であらねばならぬ。而も奧地であるから運送費が多くかゝると云ふ口實で値切り小切りして大々安値に買ふと云ふから愈々珍である

○現行酒稅令の改正請願書提出

慶北共進會開催の際大邱に於て全鮮酒造業者の大會ありしが其席上に於て酒稅令改正請願の議起り多數の賛成を得て直ちに可決確定し造組合にては願書を提出せし由なるが今回各地別々に總督に向け請願書を提出するに決し馬山酒造の請願の主旨は稅令第八條但書の百分の二とあるを百分の七と改正せられたしといふに在りと(馬山)

◎新明太魚

咸南北青郡新浦近海は昨今漸く明太漁期に入りしが各漁場共頗る活氣を呈し來りしが未だ盛漁期と云ふに至らず爲めに各地よりの出漁船は未だ出揃はざれども地元漁民は毎日相當の漁獲を見つゝあり相場は目下生魚にて一駄四十圓位を唱へ尚近時明太卵の內地及び南洋方面に輸移出さるゝもの漸次增加し從つて其價格も上を來せる爲め之が收入却つて明太を凌駕する傾向ある由なり(咸興)

○赤玉ポートワイン

赤玉ポートワインは愛用者の傾向を聞くに從來一般需要の消費は重に滋養飲料として多く用ひられ居りしも近來食前用として多く用ひらるゝに至り且又惡性感冒の豫防として飮用を保ち効果ありと稱せられ居れるが赤玉ポートワインは口さわり……

新義州より
安東縣支局　SY生

◆新義州驛と新義州市街との距離は甚だ遠く、加ふるに其中間にはポプラ、アカシヤの密植林あり夏期は兎も角として一見荒涼の氣に襲はる、昨今の冬期に於ては甚だ不景氣千萬且物騒千萬也、當該官憲及び市內有力者の一考再考を希望せざるを得ず

◆新義州驛前に廣漠たる密植林及び空地あるは主として鐵道附屬なりと云ふ、鐵道に於て相當の設備をなすか、若しくは他に有望に使用するの覺悟あらば兎にも角にも、此の儘に放置せん事は甚だ風致上にも經濟上にも妙ならず一なり、官有地に移管するか其邊篤と御整理を斷行して市民に貸下ぐるか究ありて然るべし

◆新義州の市街美を損傷するものは驛前のみにあらず、市中到る處の空地に汚水池あり、塵埃棄て場あり、不潔は忍ぶべしとするも衞生上に甚だ危險千萬なり、下水排水埋立工事は新義州府民の焦眉の急務なりと御承知ありて然るべし

◆新義州物產陳列館兼公會堂の建設成りて異彩を添ふ、猶は物產陳列の設備其の他に約一萬圓を要すべしと云ふ、拂造つて魂入れざる譯にはあらざるべきも、今一番の緊縮を要すべし、然れども百里の道も一歩よりと云ふ筆法ならば今一息の御奮發は希望して已まざる也

◆新義州商工學校大正八年度より創立せらるゝならんとす、商科は別問題として工科の創立は焦眉の急務なるべし、かの豐富なる原木を有する新義州に原木で賣り製材で賣るより更に一工夫を加へたる加工品を賣り出す事は新義州の爲め最も利巧の方法なりと云はざるを得ず

◆平安北道當局及び新義州府の官民各位大に茲に見る處あり、殊に商工學校に見て貰つて中等程度の工科學校を創立するには非常に有望なりとの賛議を得たりと云ふ日鮮人少年子弟を敎育し、其の上自活自營の職業を與へ得ば幸ひの甚しきものなり

◆商工學校の創設は總督府當路者も亦大に賛意を表せらるゝの向きもあり、今や市內有力者の間に於ても其の實現を希望し居れり、一日も早く其の實現の日の速やかならんことを切望す

◆日本人を招致せよ、支那人を招致せよ、大いに鮮人を吸集せよ、小工業可なり、大工業可なり、而して商工業者に對して小口の金融機關を設けよ、賴母子講に信賴する小商工業者の大苦痛を除くは、小口の金融機關及び無擔保融通の便法を講ずるにあり

◆聞くが如くんば石原府尹其他の當路大いに茲に鑑みる處あり、日本人及び鮮人の中產階級以下を目的とする金融組合創立の計畫熟せんとしつゝありと、吾人は急けな其の成立の一日も早からん事を一熱望す

何日だらう
綿絲布の前途
◎眞の平和相場

休戰條約成立後一時下落しかけた原綿も又々引戾して來た樣であるが隨つて綿製品は相變らずの高値を示してる、たゞ冬物ばかりでなく來年の夏物も矢張り易い値では買へないと云ふことである、その原因を聞いて見ると何しろ何處でも品排底で內地からは幾ら註文しても來ないと云ふことである、こゝに平壤の各雜貨店でも註文した品物が大抵は半分位しか來ないのであるから品の排底も當然の事である要するに根本の工場に生產が乏しいと云ふことだ

生產の乏しいのは

今回の休戰問題が第一の原因でそれは休戰となれば値段が下るものだと云ふことを誰も彼も頭の中に置つたものだから、それを見越して工場では注文に製品しないから今日の樣な結果を來たしたので今では大いに恐慌を來してゐるらしい或物によつては朝鮮中で豫約をして居る丈で一寸も今迄の樣に內地から移入されないものが澤山あると云ふことである、夏物の高いのは既に高い目下の綿糸で製品したもの丈に値段を下げると云ふとが出來ない爲に高いと云ふことはこれも無理のないことでこの調子で見ると實際平和相場は來年の暮か來年の春かであらうと云ふことである(平壤)

○服裝問題と婦人之友

婦人の服裝も最もよく婦人小兒の口に上り始めた好個の問題となるべしと一年半前迄は單に生活革新の呼聲と共に再び世間の問題となりつゝあるが婦人之友十二號に掲載されたる羽仁もと子女史の『婦人の服裝』は此問題に對する中流の服裝に對する提議』は此問題に對して穩健なる解釋を與へたるものにして其他婦人の服裝に就ては三宅博士の『婦人服に就て』等をはじめ幾多の記事豐富なり(一冊廿八錢)

開原(二)
老禿生

◆◆特產物昨今の廻着◆◆

開原市場に於ける新大豆昨今の狀態を聞いて見るに每日五千石內外はあるらしい。本年は滿洲の寒氣は例年に比して極めて與來が遲々である爲に滿洲の地方よりの搬出には多大の困難がある、何故ならば滿洲の活動は結氷期にあるからで土地が凍結しなければ車馬の往來荷物の搬送には適せない、で只附近の若干が廻着しつゝある狀態である、從つて市場は例年に比して大に閑散と云はねばならぬ

◆◆滿鐵と滯貨問題が◆◆

それで輸送狀態はと云ふと目下の滯貨既に八百車、此の噸數正に二萬餘噸、而して日々搬送し得るものが約十五車、到着するもの平均四十五車と云ふ狀態であるから每日の滯貨に六十車と云ふ有樣だから寔に堪まつたものではない。是れが爲めに驛舍の構手及び前方の荷物置場は殆んど車馬の往來さへ出來難い程である、勿論本年は軍隊輸送など臨時の事件が突發した爲めに輸出入貨物とも多大の停滯を招致するの已むを得ない事ではあるが一面滿鐵其のものゝ輸送力が貧弱であると云ふ事も確かに認識されねばならぬ。

◆◆開原驛勢と其設備◆◆

由來新開地なるものは一、二三、五等と突飛的に進みたがるものであるけれども開原の如く突飛に進んだ地は稀であらう、六七年も以前迄は十萬噸乃至十五六萬噸と稱せられて居たのが今は四十萬噸を超過する今日、即ち四倍にもなつた今日から過去を顧みて批評を加へるのは甚だ大人氣ない事ではあり且つ又、前途に海關鐵道敷設と云ふ問題を控へてる際餘りに性急な事を云ふのは當を失するの嫌ひはあるけれども開原驛一般の設備は餘りに狹少に失しはせぬかと思ふ。

◆◆開原驛の擴張決定◆◆

此際滿鐵では愈開原驛擴張の議が大に進み驛舍の擴張改築大倉庫の新築が決定されたと云ふ事を人に聞いた、勿論本計畫による海關鐵道開通を見越して其の位置其の規模其の設備等萬遺漏なきを期しての事だと云ふから愈々是れが發表を見た際は隨分大きなものであらうと思はれる。殊に此の際當局に向つて注意を喚起して置きたいのは開原に於ける乘降客の多數であると云ふ事である。

◆◆貨物と乘客及降客◆◆

開原驛荷物發着荷物の趨勢は叙上の通りである、其の外枕木材や杏資等も將來決して尠くはなるまい、然して乘降客はと見ると是れ又其の增率の夥しいのには一驚を喫せざるを得ない。多期繁忙の時期に入ると一列車に對し五百人六百人の乘客を見るのは珍らしくない。今や開原驛勢は駸々として進み止まる所を知らずと云ふて宜しい狀態である、本線中大連奉天長春は別物だが其を除いたら恐らく開原程の驛は多くあるまい。此れは老禿が今更らしく述立てるには及ばぬ、其筋では統計と云ふものが出來るのだから、だが此の勢ひの赴く所を推察し奧地の事情を豫想し且つ對開原の大方針を定めて諸設備を改善擴張したならば或は大過なくして已むであらうと思ふ。

◆◆各驛に於ける設備◆◆

語が驛の事に及んだから序を以て一言して置きたいのは汎く滿洲各驛の設備を見るに其の設備が極めて不完全であると云ふ事は萬人の等しく認むる所であらう。例へば貨物ホームの設備とか貨物置場とか倉庫とかいろ/\あらうと思ふが殊に昨冬來貨物滯滯は荷主に對し多大の苦痛を與へてる單に是れを滯滯より來したあらゆる苦痛との事を見ては見當違ひであるが長い間雨晒れ日晒れ。其の間の品害みと云ふものは實に夥しいものである、此の品害みが延いて取引に及ぼす影響金融上の打擊是れが甚だしいのである、此の聲は全線一般が等しく揚げる悲鳴である、此の邊は特に當局が注意を拂はれて滯貨方法を講ずると共に倂せて解決して貰ひたい處である、世界大戰爭終極の幕も下りた時、戰後の東洋は正に一層の多事多端を招來するに相違ない當局倍蓰の奮勵努力を望むや切(完)

十二月の衞生
神經病、腦病、便祕等
(ミツワ文庫七・一二)

知らぬ間に惡くなる神經衰弱＝神經病に生殖器病を兼ねる血の道＝寒い時起る神經痛＝仕事の出來ぬ頭痛と業務を害ふ不眠＝顏色の蒼褪める腦貧血＝頭の內の朦朧となる腦充血即ち逆上＝酒客や老人に多い腦溢血即ち中風又卒中＝神經病や腦病を惡くする便祕

▲神經衰弱

此の世に生活して居る者は、皆生存競爭を爲しつゝあるので、眞の勞働者の他は、腦神經を使ひ過ぎ知らぬ間に神經衰弱に襲はれることが多い。之に罹ると頭が重く或は痛み仕事をすると容易に疲れ、物事を考へる力や判斷する力が減り、記憶は不良となり、讀書しても其の意味が解らず、仕事も出來ない、それから心緒は亂れ、勇氣は消失、感情は變り易くなり、遂には鬱々として悲哀に沈み、精神的の仕事が出來なくなる、而して床に就いても眠られず、心悸が亢ぶり、食慾は減り、遺精や陰萎などを起すことがある。之を治すには第一に精神の過勞を避け酒煙草を愼み、適宜の運動を爲し、人參製劑中の白眉ミツワ人參錠を常藥とし、頭痛や不眠の劇しいときはミツワ鎭靜錠を用ふるに限る。

▲血の道

血の道は子宮病、月經や妊娠又は産褥の如き生殖器の異常、慾情抑制、精神過勞等が原因となつて起ることが最も多い。之に罹ると、妄に興奮し易く、喜怒哀樂常なく、嫉妬深くなり、記憶が不良となつて、偏頗に陷り我儘になつて、癇癪に傾き、遂には天地の無いやうになる、而して頭は壓へられるやうに重く或は鈍い痛みを覺え、顏色は惡くなり、心悸亢ぶり、呼吸を促し、夜も眠られず、便通は思ふやうに無く、消化不良や不眠などの爲に弱ると同時に藥が害はれる。之を治すには、前に述べた原因を避け、腦の攝生を守り、處方公開のミツワ婦人湯藥を服むに限る、若し子宮病があればミツワ婦人病藥を用ひ、ミツワ硼酸錠を溶かして洗ひ、原因となる子宮病を治さねばならぬ、ミツワ婦人湯藥は鎭靜、頭痛、緩下、下劑、補血などの作用ある錠劑で、煎ずる手數も無く苦い辛いなど服み難いことも無く類似藥を斷然と凌いでゐる模範的婦人藥である。

▲神經痛

是は其の侵された神經の範圍に限る疼痛であつて、感冒、濕めること、急に冷ること、妊娠、種々の傳染病などから誘ひ出されることが多い。其の第一の症狀は劇しい疼痛であつて、それは灼むやうなこともあり、裂くやうなこともあつて、數分から數時に亘つて痛むのである之に罹つたなら、優良無刺戟の……

▲頭痛、不眠

頭痛は精神の興奮や過勞、不眠、貧血、神經痛、血の道、酒煙草の過用、胃腸病、眼耳鼻咽喉病等から起り、其の強さは、壓されるやうに重い位の程度から、割れるやうに感ずる劇しいものまである、而して考へ事をしたり、何か仕事をしたりすると、疼痛が強くなる。之を治すには、身神を安靜にし、便通を良くし、ミツワ鎭靜錠を服むに限る、それから劇しい疼痛を一時抑へるには、ミツワ解熱鎭痛錠を用ふるに限る。不眠も亦頭痛と殆ど同樣の原因で來るもので、十分眠れないことが屢々あると、仕事が出來なくなり、興奮し易くなり、大に業務を妨げられる。そこで不眠するには寢臥に温浴し、ミツワ鎭靜錠を服むに限る。本藥は鎭靜藥として卓効のある諸藥の臭素劑を巧に配合したもので、頭痛や不眠に最も良く適當してゐる。

▲腦貧血

急性の場合には、先づ心臟部が苦しくなり、心悸が亢ぶり、顏色は蒼褪め、欠伸、惡心、嘔吐を催し、四肢が冷え、耳が鳴り、物が見えなくなり、意識は朦朧となつて卒倒する。慢性の場合には、眩暈、頭痛、耳鳴がして、心悸亢ぶり、或は眠れず或は眠くつてたまらず、記憶が不良くなる。急性のときは、平に臥かし、頭部を低くし、顏面や胸部に冷水を注ぎ、ミツワ人參葡萄酒を飲ませ其の後ミツワ人參錠を用ふるに限る、慢性のときは、急卒に立つことを愼み、ミツワ規那鐵葡萄酒や複方肝油ドロップスの如き滋養劑を服み、ミツワ人參錠を併用し、而して慢性腦貧血の大原因たる全身の貧血を除くのが肝心である。

▲腦充血(逆上)

是にも急性と慢性とある。急性の場合には、頭顱で脈を搏つやうに感じ、耳が鳴つて聽ね難くなり、眼から火花が出るやうで、胸苦しく心悸亢ぶり、顏面は紅くなり、不眠に惱まされ、頭の內が朦朧となつて、精神的の仕事が出來なくなる。慢性の場合には、……或は眠れず、惡心、嘔吐を催し、精神朦朧となり或は過敏となり或は緩慢になる。逆上し易い人は酒煙草を節し、適度の運動を行ひ、腦充血の急に起つたときは、靜に臥かせて頭部を冷くし、氷嚢を貼て、熱い脚湯をし、芥子泥を腓腸部或は胸部に貼り、ミツワ人參錠を服むに限る。

▲腦溢血(中風、中氣、卒中)

誰でも四十五六の坂を越ゆると、毛髮が白くなる、又脫ける、齒が脫ける、目や耳が疎くなる、精力が耗ると共に、動脈が硬く脆くなる、それで腦の動脈が然うなつて居ると、腦溢血を起し、直に死ぬか、又半身不隨になつたりする。之を豫防するには、酒の濫用、便祕、身神の過勞を避け、ミツワ人參錠を服むに限る。本藥は老衰を防ぎ精力を增す人參に、動脈の硬くなるのを防ぐヨード劑等を加へたもので、卒中を豫防し中氣を……

▲便祕

健康な人でも便通が思ふ樣に無いと、腹部が壓されるやうな張るやうで食慾が減り、心地が悪いが、便祕が常習になると、頭痛を催し逆上し易くなり、痔疾を起すやうになる。……本藥はカスカラサグラダ流動エキスと複方甘草散を配合したもので、腹を痛めず、快い便通を得たい場合には、是非ミツワ緩下錠を用ふるに限る。

ミツワ人參錠五十錠入五十錢、百錠入八十錢、ミツワ婦人湯藥八十錢、ミツワ婦人病藥六個五十錢、ミツワ硼酸錠百五十錠廿五錢、ミツワ鎭靜錠三百錠二圓、ミツワ解熱鎭痛錠廿五錠四十錢、ミツワ人參葡萄酒一圓七十錢、ミツワ規那鐵葡萄酒一圓八十錢、ミツワ複方肝油ドロップス……ミツワ緩下錠百五十錠四十錢、五十錠二十錢(內地以外は運賃を加ふ) 發賣元 東京日本橋區橘町 丸見屋商店

醫學士小山田誠著　家庭治療法　四六版三百三十頁
本書は日常罹り易き疾病の原因症狀等を平易に說き、家庭に於て施し得る治療法を丁寧に敎へ、醫師にかゝるまでの親切な相談相手となるものである。定價金五十錢(郵券代用不苦)を添へ御申込あれば一冊送呈す。東京日本橋區橘町丸見屋商店(振替東京七一〇番)

商況

東京株式特電

(四日前場) 寄付・引け

東株、同新、郵船、同新、商船、同新、東紡、鐘紡、富士紡、日石油、寶田石油、横濱取引、新製糖、北海炭礦、當社新 — [illegible]

東京現株中値

三日 東株	二三二、〇〇
同 新株	一九九、〇〇
朝鮮銀行	一五八、〇〇
同 新	一七三、五〇
南満鐵道	一四八、五〇
同 新株	一一〇、〇〇
第一新株	七二、五〇
第二新株	二三、〇〇
南満製糖	二三、〇〇
朝鮮製糖	二二、〇〇
満洲製粉	七一、〇〇
京城電氣	五八、〇〇
朝鮮瓦斯	二三、〇〇
郵船	一〇一、〇〇
同 新	一〇七、五〇
商船	一九九、三〇
同 新	一四六、〇〇
東紡	二六五、〇〇
鐘紡	二三三、〇〇
東拓	二七七、〇〇

大阪三品特電

四日前場 十二月限 一月限 二月限 三月限 四月限 五月限 — 二八八、〇〇 ……

大阪期米特電

四日前場 先限寄付 三十七圓二十四錢 二節 三節

雜報

◉三品更に弱し

大阪三品は安の報に昨夜來の米棉一圓六十錢安を追ひ先限二百八十八圓四圓安、綿布は相場より昨日後場より

三銘先物九圓六十錢

方にも之又不安の成行きなるも産地綿布市況は相變らず品薄の模様にして氣勢強し

◉正米更に昇騰

正米は實物可成り現はるゝに至りしも定期は第品無く内地よりの白米注文は南大門驛渡しの三十八圓近かく迄の商況入來ると云ふ勢ひにて氣配前日以來更に品騰を辿り本日は日本精米三十一圓八十錢在來種三十一圓十錢次品三十圓三十五錢見當を唱へられ昨相場より約五六十錢

方昂騰

せり現先の問題なるも此邊に過ぎざるの觀測一般に行はれ四圓の事情又之に着眼せらるべきものあれば或は此邊が天井ならんかと思はるゝも一頓挫を來すならんかと思はる

◉臼米持合ひ

は別項の如く日に々々氣配なるも白米は最近稍下押しの居れる爲め米穀所料高の模樣に引上ぐる場合に至らず引續き市中卸値三十八圓見當を唱へつゝあるも此上原料相場の高値を見るに於ては幾分の引上げは餘儀なくせらるべし

◉北海雜穀市況

澱粉 兵神筋は昆船手當買いにて現物は意外に払しょあり…相場面にも幾分人氣が漲へ居れる傾あり市況活氣が添へ居れるも如何の實の賣買は必ずし捗らず所謂…先物と稱する更の賣買の盛んに行はれつゝあり當限は後一十三圓七十錢と出來あり手口は注目すべきもの…現物十三圓十錢と一時出來當限

◉金物の其後

材料の休戰影響は具體的に表現せる八幡製鐵所の第七回公入札の結果は更に市場の軟化を誘致し一般に低落の模樣…

金物五六割低落

ら取引休止の狀態にあり加ふるに米鐵の解禁印鐵の暴落等傳へられ海外の事情に今後斯界の惡化を誘ひし底止する處を知らざる成行きを呈せりされば現在の斯界の消況が主として前記の如く海外の事情によつて左右せられ而かも斯界の前途は極めて悲觀されつゝあるに至りしも…

◉毛斯依然好況

毛斯綸界は從來綿布及び綿糸の騰貴に支配せられつゝありしが昨今は稍く輸出好況なるを現はし底の爲め漸く主動的となり日米市場の氣配なして一齊に軟化を見たり…

下關相場

▲朝鮮米は保合 共後玄米二百叺白米八百五十叺等の輸入あり

今仲買店

仁川米豆取引所仲買人 電話二六二番

▲大豆は堅し 其別に注文入り來らずして品角買人の高値は買人に進取せざるに依り市況…

▲小豆は依然氣張り…

▲朝鮮黒豆 二十五圓 ▲宮川大豆 十九圓九十錢 ▲滿朝鮮大豆 二十圓 ▲後藤大豆 二十一圓四十錢 ▲朝鮮 一等白米 四十一圓 ▲同 本田米 四十二圓三十錢 ▲同 古米 四十二圓 ▲肥料の現況 ▲三十本鰊粕 …

李家商店 安全 取扱

各地商況

◎浦米況 二日 大阪は内地出廻り少なく…

京城正米市場

本日は玄米二千二百九十叺最高三十一圓五十錢最低二十九圓二十錢の附出…

仁川正米

正米は仁川驛着米三十二圓に…

生魚市場

◎京城日丸市場 △たい四、△ひらす二〇、△ぶり三〇、△かれい一八、△あなご一八、△さば…

仁川取米

▲四日前場 (上放保合)

第一節 寄付 三十一圓 ▲四十五錢 / 高 寄付 十五錢 / 先二十圓 / 八十錢 四十錢 / 上放

第二節 ……

田中金兵衛商店 仁川米豆取引所仲買人 仁川海岸町一丁目 電話長五二一番

市場雜觀

……

米雜穀委託販賣 石拔精選 籾摺 精米業 京釜線平澤驛前 主任 河村宗七 電略(三)又ハ(キヨ)

仁川取引所 四日の二月限

米界だより

一季節柄出廻りの逆狀を云爲して米價は當然下落せざるべからざるが如く或は休戰講和等の關係よりして今年若しくは大崩落するかの觀察を下し…

一古米の剩餘無く新米の早食の爲め…

一各地方は粟米及び共の他の副產物の有價にて非常なる成功を爲し…

一別項右の理由のみに拘泥して可否や大き考慮すべきなり

卅六番角力

毛谷村六助 七十九席 桃川桂玉口演 浪上義三郎速記

…にもかかはず掛にしようとするな、此方はバッと身を引きました樣、中央へ共作れに相成りました、ス…

◎安東縣近事

▲福原中將動靜 北滿地方巡視中なりし元滿洲守備軍司令官福原中將は去る二十九日五龍背に來り二三日同地滞在中なるが二三日頃朝鮮方面へ向ふ可しと

▲古藤署長歸任 …

▲滿洲商銀總會 滿洲商業銀行は…

メリヤス類ハ 鈴木支店 京城本町一丁目(電話一八七二番)

院長 醫學士 森 定吉 森病院 (芙蓉醫院改め) 内科 小兒科 京城明治町二丁目 電話二六三三番

京城 ▲市内活氣著しく 十二月に入りてより漸く歲晩氣分充溢し來り各呉服店は年末の大賣出を開始し市内何となく活氣著きたるの模様なるも本景氣の出現は本月二十日以後なるべきは勿論なり

十二月六日(金)

此月を如何にすべきか……?

複雜なる社會に處する新能率增進法を腦神經病者諸君に公開す

▲昔と今と比較にならぬ 昔は何事も悠長で暢氣した氣分であつたが、社會が複雜となるに從ひ、朝から晩迄目の廻る樣な忙しい時代となつた。悠長至極な昔でさへ師走といつて十二月は最も忙しい月に數へた者だが、唯さへ忙しい現代の其十二月の繁忙さは昔の人の想像も及ばぬ複雜さである。

▲忙しさが及ぼす影響 精巧な器械の廻轉さへ、夫々限度があつて、限度以上に動かす事は出來ぬ、其上無理をすると器械を壞はして仕舞ふ。人間の頭腦も亦限りがあつて、一時に幾十の仕事をする譯に往かぬ。彼も是もと氣許焦つて、健康者でも頭腦を過勞して神經衰弱等を發し易いのは此月である。況して平素から腦の弱い人、腦病の兆候ある人は、愈う堪ゆる事が出來やう。此月は餘程注意して養生せねばならぬ。處が今言ふ通忙しい十二月の空である。廻り遠い悠長な養生法では迚も急の間に合はぬ成べく……

▲簡便て有效な方法 によつて、健全な人は益々頭腦を健全にし、既に腦神經衰弱症に罹つた人は速に病苦を快治し、常に腦を過勞する人は腦の疲勞を補ひ、世の中に處する能率を增進する方法を講ぜねばならぬ。其最も捷徑は何かと言へば第一に適確なる腦神經病特效藥を毎日規則正しく服用する事である。併し腦病藥といつても澤山あるが玆に推奬するのは、現在腦病神經衰弱諸症に最も適確なる效果ある事を幾多の患者の實驗により證明せられたる腦病良藥「健腦丸」を服用する事である。

▲何故健腦丸がよいか 何故信用が篤いかと言ふに、學理上實驗上本劑の有效なる事が汎く世に知られ、且つ島村醫學博士の有效證明せられたる特效藥であるからである。製劑元たる丹平商會製藥部に於て、幾多の藥學士及專門技師達が學界最高の研究に基き、最良の高貴藥を配伍して嚴正なる檢査の上、調製したものであるから極て安全にして確實なる功驗を奏するのは寧ろ當然である。

▲其效驗と社會の反響 健腦丸の主效は腦神經疾患の徴候たる頭重、頭痛、眩暈、便秘、不眠、健忘、等に對し偉大の效驗がある。然して恐る可き中風卒中を未發に豫防し、大酒、過煙、精神過勞等より發り易き腦充血、腦貧血等に平素連用して其發病を禦ぎ、神經衰弱、ヒステリー等に對し、機能を旺盛にして病勢を緩和し漸次治癒せしむるの效著しいものがある故に一度本劑に據りて治療せる患者諸君は素より永年持病の人や平素腦神經に故障多き人及び大酒好の人達は欠かさず持藥として本劑を常用せらるゝ所以である。

▲事實が證明者 『此頃は非常に記憶力が明晰になつた樣だ』『此頃は非常に氣分が快活で仕事が能く出來て身體の調子がよい』抔とは屢々本劑の愛用者から洩れ聞く言であるが最良の證明者である。今や十二月の大多忙の最中、徒らに頭腦の病苦を訴へむより速に「健腦丸」を試み給へ。一週又一週。先づ貴下の實驗上確に反應ありし事を諒解せらるゝであらう。本舗は大阪心齋橋、東京宿屋町の丹平商會、價は半週分四十錢から十週分五圓迄種々、全國各藥店で取次してある。

毛髪の營養に富み日本に冠たる……世界的パール煉香油として内外の需要頗る旺盛なり

パール 煉香油　パール ポマード　パール 椿香油

化粧化學を應用し絶對的黑色養毛に適ふ實に遺感なき……現代理想の―椿香油なり

發賣元 代理店 大阪 平尾レート 本舗 東京 平尾パール

朝鮮郵船出帆

▲敦賀行 清津、城津、元山、經由 平安丸 十二月十七日 清津發
平安丸 十二月十四日 元山發
▲浦汐行 城津 經由 平壤丸 十二月一日 元山發 / 十二月九日 釜山發
▲雄基行 … 京畿丸 十二月四日 元山發 / 十二月十一日 釜山發
成鏡丸 十二月十二日 元山發 / 十二月八日 釜山發
▲元山雄基線 穩城丸 十二月 九日 元山發
▲大阪行 … 越後丸 十二月十八日 元山發 / 釜山發
▲關門行 … 山陽丸 十二月十四日 元山發 / 十二月十九日 釜山發 成鏡丸 十二月四日 元山發 / 釜山發
▲金剛山遊覽便 …
▲濟州島行 …
▲欝陵島行 釜山發 …
▲釜山浦項 …
▲木浦麗水線 …
▲多島海行 …
▲木浦行 …
▲海州行 …
▲鎭南浦行 …
▲大連、青島行 …

本社 京城南大門通(電話長一九五二) 仁川、元山、釜山、木浦、群山 各支店 其他各寄港地ニ荷客取扱店 電話長一一七〇

尼崎汽船出帆

鎭南浦行 秀吉丸 十二月 日後四時出
群山・木浦・下ノ關・大阪行 …
仁川海岸通 高杉回漕店

共同汽船出帆

大連直行(臨時郵便命令航路) 共同丸 十二月六日 午後 …
仁川代理店 … 京城取次店 河村運送店

日本郵船出帆

大連、天津行 田丸 十二月七日 …
高雄行 …
仁川代理店 …

万光商會汽船出帆廣告

第三吉田丸 十二月四日 元山、西湖、城津、清津行
第三吉田丸 十二月六日 門司、宇品、神戸、大阪行
第三幸丸 十一月 … 釜山 大池回漕部(電話一三三)

[illegible]きは四十五錢を唱ふるに反し[illegible]棉の相場は其時々の相場に依り上げしつゝあるため鮮人自家用こし[illegible]

[illegible]內地に[illegible]れて撰綿[illegible]買占つゝある[illegible]て內地に注文するも[illegible]以て[illegible]來らさ[illegible]

加[illegible]の撰綿を俟べく[illegible]著物綿は一斤一圓六十錢なるに[illegible]れば遂に値開きある次第なり[illegible]

[illegible]きにしも非されご機類こ共に各種工業の基礎たる[illegible]工業は日[illegible]到り市價は著しく暴騰したるより茲に斯業發展の機運に接し工場[illegible]こて講和の成立こなり工業復員は實行せられ運賃の低落を來したる[illegible]めに投下せられたる資本を[illegible]しめ國民經濟の發達に一大打擊を與ふるのみならず是より發達せん[illegible]口にする所の

▲外國の壓迫對策　是[illegible]管なきに前途見定め付かざる事なれば之れ又成立の見込ありこも思[illegible]の途を開くに[illegible]して其功果案外[illegible]原料問題の解決を爲し得んかこ考ふるなり

第五版

京城日報

本紙定價　壹部金參錢▲壹箇月前金七十五錢▲郵稅拾五錢▲六箇月前金[illegible]▲壹箇年前金[illegible]▲郵券代用二割增
廣告料金　五號十五字詰一行一圓五拾錢▲特別二圓▲二號七字詰同二圓▲四號九字詰同二圓▲三號八字詰一圓五十錢▲六號十七字詰一圓五
發行兼編輯人　奥田直毅
印刷人　小川三之介
京城太平通一丁目　發行所　合資會社京城日報社
電話番號　編輯局六千九番一　六千九番二　營業局六千九番三　六千九番四　振替京城三〇〇〇番　發送六千九番五

京城日報　反動來に備へよ(上)

一

前後五年に亘れる大戰亂は敵國の屈伏に因り、こゝに一大段落を告げ、世界は將に復活の時機に入らんこしつゝあり。而も其の復活たるや之を戰亂前の狀態に復舊するにあらずして、新しき形式こ新しき政策こに依り、異常なる變化の下に行はるべきは殆ご疑ひを容れざる所なり。蓋し直接戰爭に參加せる列國は、此の長き期間に亘り、非常の苦痛こ犧牲こを忍び、殆ご有ゆる經濟產業の機關を變更して戰爭の遂行を努め、之がために生產事業を中絕し、海外に於ける經濟的勢力圈を失ひ、一般に非常の打擊を受けたるを以て、今や局面の一轉するに當り、獅子奮迅の勢ひを以て、一意に經濟力の恢復に勉むるや言を俟たず、此の努力的傾向は既に英國に現はれ、其海外販路を恢復するがために、大なる資本を備へんこし、目下銀行併合の盛んに行はれつゝあるは、吾人の最も注意を要すべき所なりこす。

二

世界列邦の經濟的復活に伴ひ、我邦の被る所の影響如何に就いては更に大なる注意を要す。言ふ迄もなく歐洲戰亂中は、我邦は交戰國の一員なりこ雖も、地理的關係上、戰亂の難を受くるこ極めて少く、貿易狀態は却つて大なる好況を呈し、所謂大小成金の簇出を見たる程なるが、一たび平和來の報の傳はるや、我經濟界は多少緊縮の氣配を示し、一部の社會には早くも反動期の襲來すべきを唱へ、內心頗る恐慌の狀態に在るもの少しこせず。吾人も固より平和克復こ共に、我經濟界に反動の波を起すべきを豫期するものなるも、今日直ちに俄然こして低氣壓の襲來すべきか、或は其間に多少の時日を挾むかは勿論疑問にして、人々の所見に因りて異ならざるを得ざるべきも、天の未だ陰雨せざるに及び、牖戶を綢繆するは、今日に處して最も賢き措置なりこ信ず。

三

今更いふまでもなく、我經濟界が戰亂の餘波(多少語弊あるを免れざるも、事實はそれに相違なき)に依り、異常の景氣を現じたるは、其の原由頗る複雜なりこ雖も、最も主たるものは、輸出貿易の殷盛を極めたるこ(一)及び海運界の旺盛(二)に歸せざるを得ず。輸出貿易の旺盛を極めたるは、交戰各國より戰爭遂行の必要上、直接間接に軍用軍需品を頻繁に注文し來り、從來曾て見るを得ざりし大多數の貨物を輸出したること、又一方には是等の交戰各國及び敵國側が、從來把持したる商品の販路、及び海外市場に供給を絕ちたるに乘じ、我當業者が進みて販路を擴張したるに因るものにして、戰亂中は世話にいふ鬼の留守の洗濯にて、東洋方面の如きは殆ご獨占事業たるの觀ありしも、戰亂既に終結したる以上は、最早獨舞臺を許さざるに至るは、言を費すに及ばざるここなり。又海運界の殷盛こても其通りにして、英米佛伊諸國の船舶は、一部は戰爭用こして普通航路より引揚げられ、一部は獨逸潛航艇の襲擊に因りて海底の藻屑に歸し、從來世界の航路に活躍せるものが、一時に其影を收めたるに乘じ、我海運業者及び造船業者が、莫大の利金を獲得し、所謂船成金を造り出したるものなるが、即今戰爭既に熄み、是等の原因既に消滅したる以上は、之に由りて呈露したる好景氣の自然に頓挫さるべきは、何人も否認し得ざる所なるべし。

現下の社會問題(二)

內務省囑託　留岡幸助氏講演

一國の商業なり工業なり其他文明の進むに從つて貧民の數も是に正比例してごし／＼增加するこ云ふここは實に由々しき問題である。然らば我國に於ては如何なる狀態であるか、私共が七八年以前內務省で

▽東京と大阪　この細民調査を行つたここはあるが、其外に此方面の研究が大々的に行はれたここは未だ聞かぬ、夫故確實なる統計を示す譯には參らぬが、近年に及んで貧民の殖えたここは明かに察するここが出來る。世界で一番金の多い英國や亞米利加に世界で最も多數の貧民の居るここは殊に注意を要する點で、英米等にはいて備はつては居るけれごも、既に救濟機關の完備を促す迄に澤山の貧民のあることは決して望ましいとではなく、初めから貧民を殖わしめぬに越したことはないと思ふ。社會を三階級即ち上流中流下流こ云ふ風に分けて見るこ、如何なる社會が最も健全であるかこ云へば、

▽中流階級の　人民が中堅こなつて居る社會が最も健全である。所が文明が進むに從つて社會の[illegible]惜は上流こ下流こ許りになり、中流階級が漸次減少するは到底免る能はざる趨勢なるかに思はれる。日本に於ても今日より二三十年以前には見識の高い氣概のある人は多く中流階級から出た、然るに今日の中流階級は當時に比し稍貧弱になつて來たここは爭ふべからざる事實である。富の集中、中流から上流へ出世する者も幾らかはあるが大部分は滔々こして中流から下流へこ墜落しつゝある。或る英吉利人が說いた中に、お互人間の住む社會は砂糖除の如きもので底の方は滓や何かで不味い、上部は風化してザラ／＼になつて居るから是もいけない、一番砂糖らしく甘い所は眞中にある

▽從つて社會　も中流階級が多くなければならない、こ云つて居る、又少數者に富が集中するこしても、英吉利の如く上流の品質が善良であつたならば、其社會に起る問題を緩和して行く上に非常に好都合である。英吉利が此度の戰爭に徵兵令を布いた動機は何であつたかこ云へば、最初貴族の子弟が出征して戰場に於て莫大なる損害を被つた、是では英吉利に取つて一番優良な人の種を無くして仕舞ふここになる、こ云ふ議論から始まつたのである。さうして下流社會の勞働者も喜んで銃を執つて起つに至つた、一方我國の上流社會は果して一般國民から英國に於るが如く信用せられて居るであらうか、又ラスキンは英國の社會問題を論じた際、他の國々では

▽上流階級を　屈倒し攻擊するけれごも、英國の上流階級は寧ろ保護し彼等を撲滅しない樣にしなければならぬ、英國に於ては貴族富豪は一般人民の爲に無くてはならぬものである、こ說いて居るが、我國の現狀では是こ全然同一轍に論ずるここは不可能では無からうかこ思ふ。

◇シャーマンの祈禱！(金谷從軍記者撮影)

商船加盟問題　多分承認されん

大阪商船が地中海經由倫敦線を開始するに先立ち同業先發なる日本郵船會社を通じて倫敦運賃同盟に加盟を申込めるが該同盟は英國彼阿、青筒、シャイヤライン、ベンライン、佛國エムエム、瑞典東亞汽船、獨逸北獨逸ロイド、漢堡亞米利加、墺太利オーストラリアンロイド、日本郵船の十社より成立し頗る鞏固なるものなれば

△商船加入承認　は聊か疑問なれごも要は該同盟會員中北獨逸ロイド、漢堡亞米利加、オーストラリアン、ロイドの三社に對する同盟員の戰後の處分如何に依りて萬一を僥倖し得べきこ更に重大視すべきはエム・エム及日本郵船の商船加盟に對する斡旋の程度如何に依つて決定さる、問題なるが、郵船會社は縱しエム・エム汽船が商船加盟問題に好感を表せざる場合ありこ雖も此際は過去の聲明に照合するも區々たる私情を拋棄し能く近帝國海運の發展上之に對し善の努力をなすは見易き理なれば大體に於て商船加盟の決定を見るべきも假りに加盟否決さなる場合ありこするも該航路には前記

△同盟汽船會社　以外に英國ロイヤル・メール汽船は(イ)倫敦橫濱間四週一回(ロ)倫敦、支那、日本、北米太平洋岸間四週一回(ハ)倫敦、支那滿鮮間不定期航路を有し丁抹東亞汽船會社英國モルガン汽船會社は英國、日本間に航路を有し此外地中海經由のものは露國東亞汽船會社、露國義勇艦隊の二船は何れもバルチック、オデッサ浦鹽間に航路を有し就中戰前迄航路を有せし獨逸リックマースラインの如き漢堡、ブレーメンより支那、滿洲、浦鹽、日本間の航路を經營し且倫敦同盟汽船會社こ

△提携せる荷主　以外荷主の貨物を輸送し該同盟こ激烈なる競爭を挑みつゝ尙ほ且つ年一割餘の利益配當を爲し居るを以て商船會社こしては同盟より加盟を拒絕さるゝに於ては實力を以て多少該同盟に對抗し歐洲航路の經營をなすに至るべし(大阪)

シャーマンの奇習

從軍記者　金谷眞

西伯利のシャーマンは主こしてヤクーツク州地方に居住してゐる。著物は主こして毛皮の上に貂や栗鼠の胴拔き毛皮をぶら下げ腰には革の紐を御幣の如く下げてゐる、また或る者は上體に首から腰まで眞鍮製の平たい金具を並べてゐる、金具の中には小さい圓筒形のものもある、それは烏渡▲わが國の神武天皇時代の甲冑に似たものである、またシャーマンの祈禱用具には短い木の棒に栗鼠の毛皮を附けまた赤、白、青の布片をつけたものもある、その中に紅い荷札の如きものに人體の紋樣を記したものもあつた、更にシャーマンの畫いた繪畫には黑地にべんがら色の筆で記した子供のかいたやうな畫が見ゐる、圖の上切れには太陽を中央には樹木こ人形の舞踏するこころを記し下には▲羊こ鹿こ駱駝こが行列し、その傍には蛇が蛙を追ふこころこ舟で漁業をするこころこ人の舞踏を示してゐる、シャーマン及びシャーマン敎は人類學者や宗敎家の研究に興味あるものであらう(イルクツクにて)

史と傳說(三)

(技師 鮎貝)

史上に現はれた怪談(三)

此處に最一こつ頗る振つたのを紹介しよう、之は、鳥渡日本などには類例の尠いのがある、而し支那の歷史には之れに似たのがあるから或は作者が支那史から考へ出したものかも知れぬ、併して此の怪談の主人公が、美人の女性だから更に興味が多い。

百濟の末期義慈王に一人の王女があつた、桂仙こ云つて仰々の美人である、小女の時から劍法を好んで、其の蘊奧を極め、殊に南海の女道士から神術を習得して仙術に通じて居た、其の上に白勇兵器こ云ふものを發明し自ら天下無敵こ稱して居た、其れは鐵で造つた小刀であつて、其れに神將の名號を書いてある、之を使ふには空に向つて呪文を誦ふるこ忽ち多くの兵隊こなつて現れて來るこ云ふ神秘的なものであつた、或る日義慈王が相も變らず政治などは其方のけこして酒色に耽んで居るこ唐の蘇定方が大兵を率ゐて海上より押し寄せ、新羅の名將金庾信が陸上から攻めよせて來るこ云ふ報を聞いた、其處で王も大いに恐れて早速桂仙を召て策を問ふこ桂仙は我に白勇兵器がある以上、如何なる敵が押し寄せても大丈夫であるけれご、兎に角一應新羅軍の模樣を見屆けて來ませうこ云ふかこ思ふこ、何やら天に向つて呪文を唱へて忽ち一羽の鶚こなつて何れへか飛んで行つた。

新羅の名將金庾信が百濟討伐の爲の大軍を率ゐて進んで來る途中、或日大將旗の上に一羽の鶚が飛んで來て止まつた、するこ金庾信が早速劍を拔いて、徵々たる一物何故に大夫の軍中に入るやこ睨み付くるこ、鶚は忽ち地に落ちて一人の美人こなつた。見れば之が百濟の王女桂仙であつた、而して百拜して命を乞ふた、金庾信は王女の云ふがまゝに許してやるこ、又鶚こなつて扶餘に飛んで歸つて、義慈王に早速新羅こ和睦を勸めたが聞き入れられない、其處で又鶚になつて扶蘇山に飛んで行つて仕舞つた、史家は之れを桂仙が仙人になつたこ云つて居る、之が堂々こ歷史にあるから面白い

有喩

小醉仙

纖々肩月墜星[illegible]。總怨紅[illegible]不耐秋。蕙心描得枝々瘦。禁水湘江無限愁。(鄕月之子 蕭閣竹)
杏臉桃腮碧雲鬟。倒取鈴華試淡粧。明月滿樓簾[illegible]。水晶簾外聽花香。(花香)
[illegible]釵紅才小洞天。瞬々翠袖映花鈿。飛瓊定時[illegible]身在。可憐[illegible]海見彩仙。(彩仙)
誤墮風塵伍衆芳。蒲柳殘醉倚夕陽。幸負陶家九日酒。枉將秋思寄檀郎。(菊花)
一顆明珠出蚌胎。桂花香處暫徘徊。天風忽地飄衣袂。疑自廣寒宮裡來。(月仙)
雲鬟霓裳楚々斜。瑤臺月下見天葩。都將曆日附閑具。一朶長春解語花。(花春)
無賴年光奈易遷。美人遲暮恨綿々。菱歌一曲關情甚。[illegible]夢江南四月天。(采蓮)

年末いましめ號

婦人之友　十二月號

我國中流の服裝に對する提議……羽仁もと子
改良服に見切りをつけよ－將來の服裝はどうなるか－現在の服裝を何うするか－七ヶ條の提案－十四頁にわたる大論文

割合に幸福……三宅博士
◇簡單な我が家の年末年始……山脇夫人
◇年末を生活反省の時に……山中夫人
◇心ばかりで迎へる新年……[illegible]部夫人

贈答に苦められた經驗
贈答を簡易にした經驗
無用の贈答、虛禮の贈答に惱まされた經驗及び之を簡易にして成功した經驗共に十數篇年末の參考となる好讀物です。

臨時手當を何に使ふか　家計問題

學生時代の子女は幾枚の着物があれば足るか

主婦必讀
▲經濟で滋養の多い豚料理……大平夜
▲美味しい雑炊の食べ方
▲砂糖なしで出來る飴菓子……パタソン
▲西洋料理十回講義
▲廢物利用の數物色々(投書入)
▲常識科學雑ご齡……丸川久俊
▲衣類整理問答色々……山下部
▲產科婦人科問答……佐久間醫學士

長篇小說　野茨　德田秋聲
長篇小說　幻影　松居松葉

改正定價廿八錢　半年稅共壹圓六十八錢　東京雜司ヶ谷　婦人之友社　振替東京壹六〇〇

購買入札

一、綿糸　百參拾貫外參點
右購買ス詳細ハ大正七年十二月五日以後ノ朝鮮總督府官報ヲ見ヨ
大正七年十二月五日
朝鮮總督府

拂下公告

一、牡馬約百四十頭
一、牝馬約六十頭
右本月十一日ヨリ十三日間釜山鎭ニ於テ拂賣ス詳細ハ當所ニ就キ承知スヘシ
釜山
臨時軍馬檢疫所

株券交付公告

來ル十二月十日ヨリ當銀行本店ニ於テ株式割當證又ハ第一回拂込金領收證(株券領收ノ旨裏書ノ上御捺印ノコト)ト引換ニ株券御交付可申上候猶同日以後ハ株式名義書換可致此段公告致候
大正七年十二月
京城府南大門通一丁目
株式會社朝鮮殖產銀行

＝大新と土地株＝

日銀利上ニ對岸ノ火災視セル現下ノ株界ハ裏面ノ偉大ナル潛勢力ヲ窺知スルニ足ルベク將ニ平和惠澤ノ徵象タリ出來高激增ニ小口落復活說ニ衆望ノ焦點タル大株ノ奔騰目睫ニ迫リ土地株亦絕好望ノ平和株タル敢テ贅言ヲ須ヒズ況ヤ同種經營中出色ノ港土地ニ於テヲヤ！爰ニ兩者ヲ推奬シ第十三回ヲ組織シテ巨利ヲ收メ每回ノ好績ニ更ニ光輝ヲ添ヘントス同士續ヲ來リテ致富ノ捷徑ヲ辿レ

㊞申込期間十二月十六日㊞加入金一口五拾圓

十三同
株式(大新 港土地)買同氣會
日本信託證券部
大阪市北區堂島濱通一丁目二二
振替大阪[illegible]
▲會則內容說明書贈呈す▼

御進物は●本場みかんに限る
御贈答品は本年は品種各種取揃あり有りふれたるみかんと同一視する勿れ三箱以上は卸賣値段にて迅速配達可致候
內外　果實靑物委託販賣
靑果　海產　雜穀
問屋　㊞
京城南米倉町
岩城商會
振替京城一〇〇六番　電話八四二番
大阪生命保險株式會社京城代理店

「ホーオー印ミルク」は!!!
外國製品を凌駕し
輸入を防遏したり
品質優秀名聲津々たる
ホーオー印ミルクを
御愛用あれ……

發賣元　京城本町一丁目
株式會社明治屋京城支店

正十四金々ペン付
ワシントン萬年筆

本品特色　ワシントン萬年筆は正十四金ペン付にて廻轉式なればインキを吸收するにスポイトを要せずインキの出樣頗る自由なり而して責任保證付なるを以て極く堅牢に製作なしあれば亂暴に使用するも破損の心配なく尙委しき說明書は萬年筆ご同時送呈す

萬年筆定價表

二號	廻轉式	貳圓八拾錢
五號	同　婦人用	貳圓五拾錢
六號	同　學生用	參圓六拾錢
八號	同　銀行會社用	參圓八拾錢
九號	同　無記者用	四圓六拾錢
十號	同　金	四圓六拾錢
十一號	同　[illegible]	四圓廿拾錢
	コンクリン式	

送料　朝鮮內無料…代金引換料拾錢　外國二十錢…代金引替料二十錢

薄利多賣主義
ワシントン萬年筆朝鮮代理店
宮川大學堂
京城南大門通一丁目　電話一九九九　振替京城一五九
御望により寫眞入定價表御送附可申上候也

新製品千代田

高尙にして經濟

新製品「千代田」は物價騰貴の圈外に超然として新たに紳士の座右に提供せられたる紙卷口付煙草にして品質優良且つ價格は二十本入僅々七錢なり。

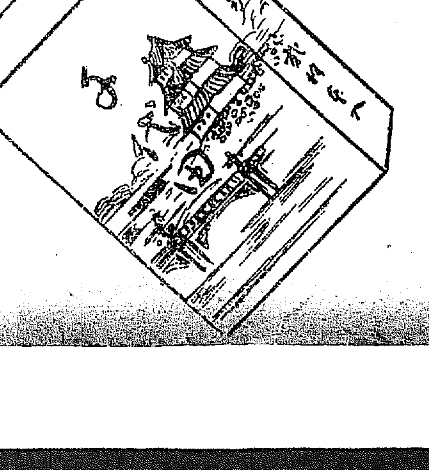

東亞煙草株式會社

◇五國代表者 對支勸告覺書

外務省三日午後三時發表＝帝國政府は支那の内訌久しきに亘りて解けず爲に同國自身の康寧と列國の利益とを損傷するの甚だしきものあるを見て夙に憂慮に堪へず此際紛爭妥協の促進運動に資せんが爲め佛、英、伊、米諸國政府と共に支那南北主腦者に對し全然友交的の勸告を爲すの機宜に適する措置たる可きを思ひ之を前掲列國政府に提議したり爾來本件帝國政府の所見は全然其贊同を得たるを以て北京に於る日、英、佛、米、伊五國代表者は十二月二日徐世昌閣下に面謁して左記覺書を提出し同時に廣東に於る同樣列國領事館は同日南方主腦者に對し同文の勸告を與へたり帝國政府は支那國民が其階級又は政派の如何を問はず擧げて今回勸告の公正無私なる衷情に出でたるを諒とし其愛國的共同努力に依り速かに支那國内に平和及び統一の樹立するに至らむ事を切望するものなり(東京特電)

覺書(譯文)

過去二箇年に亘り支那南北を乖離せる内訌は日、英、佛、米、伊各國政府の窃に憂慮に堪へざる所なり、此不祥なる紛爭は支那自身の康寧を毀敗し併せて諸外國の利益をも損傷したるのみならず延いて一般人心の動搖を來し爲に敵國側をして之に乘ずるの機會を得しめ今次戰爭の最大難局に際して支那の聯合側との

△協力を阻碍 するに至れり、今や危機漸く過ぎ列國共に各國民間に平和及び正義の實現を目的とする世界的組織の成立を企圖するの時に當り支那に於る内訌の尙歇まさるは此大業を一層困難ならしむ可し、日、英、佛、米、伊聯盟政府は支那共和國大總統が内訌安協の爲め既に執られたる措置を諒とし多大の希望を囑すると同時に南方主腦者諸氏の態度も亦同樣穩便に

△紛議を解決 せむとするの意を示すを認め深く之を欣幸とす、依て前記五國政府は北京政府及び南方主腦者諸氏が些々たる感情若くは法規に關する輕微なる廢し且つ細心以て平和樹立の障碍たる可き一切の擧措を避け速かに隔意無き協議を凝し以て理法の大則とし支那民福を顧念するの衷情に基づき支那國内に平和統一の實を擧ぐるに必要なる安協成就の手段を案出せむとするの兆候に對し

△同情と期待 とを以て之を迎ふるものなる事を茲に言明す、而して英、佛、米、伊の各國政府は南北双方に於て乖離を招きたる各種難件の解決を圖らむとする努力に深厚なる同情を表するに當り五國政府は何等干渉の企圖を有せず又何等安協の特殊條件を指示し或は之を左右せむとするの意思無く之等安協の條件は支那人士自ら協定す可きものと認むる事を明かにせむと欲す

△五國政府は 安協統一の實現を圖らむとする南北双方の熱誠努力に及ぶ限りの聲援を與へ以て支那國民が列國の現に企圖する世界改造の偉業に參與して偉大の國威を發揚するに至らむことを望むに過ぎざる也

◇講和委員出張辭令
一行の出發は十日の豫定

講和委員一行は差當り任命の形式に依らず左の通り歐洲出張を仰付られたり追つて西園寺侯の出發前更めて任命さる可く一行は十日出發の筈なり(東京特電)

男爵 牧野伸顯
外務書記官 松岡洋右
外務書記官 佐分利貞男
同 吉田茂
西伯利派遣外務事務官 木村鋭市
外務事務官 有田八郎
同 重光葵
陸軍省軍務局長陸軍中將 奈良武次
軍事課員 二宮治重
參謀本部員砲兵大佐 畑俊六
步兵大尉 藤岡滿造
海軍々令部次長海軍中將 竹下勇
海軍省參事官 山川端夫
海軍々令部海軍大佐 野村吉三郎
海軍大佐 山本信二郎
法學博士 立作太郎
實業側代表男爵 近藤廉平
同 福井菊三郎
同 喜多又藏

歐洲へ出張仰付らる(各通)

◇米列強意圖相違
バルチモア紙主筆倫敦歸來談

バルチモア(米國都市)來電＝倫敦より歸來せるバルチモア紙主筆フランク、ケント氏其他數名の米人の説に曰く『米人中の具眼者は他の列強は講和に關し吾人に不利益なる舞臺を建設せんとするもの、如く米國と列強との意圖は其間甚しき相違ありと信じつゝあり英國官邊は吾人を嫌惡する如きも之に反し一般國民は厚意を表しつゝあり米軍總司令官パーシング將軍は聯合軍の總攻撃(七月)に對する責任者なるも同將軍は英、佛最高司令部に不評判なるを以て斯く英國官邊に嫌惡され居るならん』と(桑港電報)

◇我條件と英輿論

倫敦來電＝講和會議に對する日本の意圖に就き世に説を爲す者あるも其眞相は全く不明にして新聞は一齊に愼重の取扱を要する該種の問題に觸るゝを避け居るも一般の輿論は日本の要求諸條件が英國に對し望ましきと否とに拘らず英國民の態度は日本が日英同盟の誼に忠なりしと同樣の態度を以て我至誠なる東洋の同盟國に對す可しと主張し居れり(紐育電報)

◇佛紙引渡切論 前獨帝

佛國新聞は異口同音に聯合國が和蘭より前獨帝引渡しを受けんが爲即時行動を開始せん事を切論しつゝあり(巴里電報)

◇獨聯邦國王退位

ウルテンベルヒ王(獨聯邦中の一國)は獨帝の例に倣ひ退位したるが其退位は王自身のみにて皇太子に就て一言も言及する所無し(巴里電報)

◇白議會首都移轉

白耳義議會は首都ブラッセルに移轉せり(倫敦電報)

◇英帝戰場訪問

英國皇帝は軍隊及び最近勝利を得たる各戰場を訪問する爲め巴里を出發せり(巴里電報)

◇佛首相一行著英

佛國首相クレマンソー氏及びフオッシュ元帥は一日倫敦に到着す可く同一行には伊國首相オルランド氏も同伴す可し尙聯合國主腦者は講和の準備申合せに參加する爲め倫敦に來集しつゝあり(巴里電報)

◇異論者を緩和せん
＝安協勸告と徐總統＝

五國公使の南北安協勸告は時局收拾上多大の効果あるべき事は勿論にして北京政府は既に安協の爲め或程度迄の讓歩を爲さんとするの意思ありしも段祺瑞及び各督軍間に異論を稱ふる者ありし爲め之を斷行する能はざりしが此の勸告により徐總統の安協實行に幾分力付け異論者をも緩和する事と爲る可し(京特電)

◇安協勸告善後策

徐總統は三日特に滯京中の各督軍を總統府に召集し五國公使の安協勸告に就き協議を爲し其善後策に就き協議す可しと(北京特電)

◇公使團 安協勸告經緯

五國公使の北京政府に對する南北安協勸告は先頃より東京にて下相談あり東京及び北京駐剳各國公使は各本國政府の訓令を仰ぎ茲に安協勸告を爲すに至りたるものなりと傳へらる(北京特電)

◇安福倶樂部豹變
安協希望と利己主義

五國公使安協勸告に就き北京武斷派は多大の影響を受け從來安協成立を阻止しつゝありし安福倶樂部は遽に態度を一變し和平實現す可しとなし同時に現内閣一部に自黨の者を容るゝか或は自黨に有利なる者をして内閣を組織せしめ之を以て安協の衝に當らしむる事を要求し居れり(北京特電)

◇明年度豫算綱要
新計畫並に方針

大藏省發表＝大正八年度豫算の編成に關しては國防の充實、教育の振興、産業の獎勵及び交通通信機關の整備等國運の發展上施設を要する事項多しと雖も現内閣成立後日尙淺く未だ十分に計畫を定むるに至らざるを以て差當り財源の許す範圍内に於て最も急施を要するものを實行することゝし之が完成を後日に期する事とせり但し新計畫中には目下調査中に屬するものあり結了次第

△追加豫算に 計上する筈なり、八年度概算に計上したる歳入歳出は歳入經常部八億四千七百萬圓臨時部一億九千萬圓計十億三千七百萬圓歳出經常部五億六百萬圓臨時部五億五千二百萬圓計十億五千八百萬圓差引不足額二千一百萬圓右歳入の不足額は借入金を以て之れを補塡する見込みなり

△臨時事件費 に就ては時局の前途豫測し難き現在の状况に於て的確なる計算を定め難きも大體に於て前年度使用額を基礎として計算し尙官吏以下の臨時手當並に物價騰貴に依る經費の補足に就ては相當に其增加額を見積り豫備費一億六千三百萬圓を計上せり

△臨時軍事費 に關しては時局の推移に伴ない今後實際の必要に應じ適切の計畫を定むべく大體既定の方針に依り公債又は借入金を以て之を支辨するの見込にて今回の概算と引離し別に詮議することゝせり金額は未だ確定に至らず各省概算に就き認められたるは左の如し

▲外務省 領事館增設、東亞同文會事業擴張費百二十二萬圓

▲内務省 衞生局設置、河川改修費其他計千五百十七萬圓

▲大藏省 臨時資用倉庫新營、印刷局設備其他

▲陸軍省 兵器の改良、飛行機整備、航空學校新設其他教育機關整備等にして二千六百四十六萬圓なり

▲海軍省 水陸設備の增加、教育機關の增備、艦艇火藥庫改造費九千九百二十二萬圓

▲司法省 增額三百六十萬圓

▲文部省 增額三百八十七萬圓

▲農商務省 增額二十五萬圓

▲遞信省 增額九十九萬圓等なり

各省の要求總額は約四億圓に達したるが其内二億圓内外は査定せられたる次第なり(東京特電)

◇東伏見宮殿下

東伏見宮殿下には井上侯を隨へさせられバッキンガム宮にて英國皇帝、皇后兩陛下と午餐を共にせられたり(倫敦電報)

◇外務重要會議

三日外務省次官室にて重要會議を開きたり(東京特電)

◇外調會開會期

外交調査委員會は八日午前九時より開會さる可し(東京特電)

◎京畿道地方費旅費規程

附京畿道訓令第廿六號を以て地方費、旅費規程を定め本月四日附け官報を以て公示する所ありたるが之に據れば同規程は第一章總則第二章道管内旅費、第三章道管外旅費及び附則、旅費支給額表等より成り全文五十三條に及べり而して其附則に於て本令は大正七年十二月一日より之を施行すること、本令に依り旅費の支給を受くる者には當分の内内地旅行に對しては旅費定額の十分の五、朝鮮内旅行に對しては移轉料、食卓料は定額の十分の五、其他は鐵道賃、船賃及び車馬賃を除き旅費定額の十分の二を增給すること、本文第十三條に據り召喚旅費を支給する場合は定額の十分の二を增給すること及び大正五年九月京畿道訓令第十四號地方費及び臨時恩賜金支辨旅費規程並に大正七年十一月京畿道訓令第二十三號地方費臨時恩賜金支辨旅費臨時增給に關する件は本令施行の日より之を廢止する旨を規定せられたり

◎米大使館員退京 一日入京せし米國大使館員スクマンン氏等一行六名は三日の夜行列車に搭じ釜山に向け出發せり

◎大田理事内地行 大田鮮銀理事は私用にて三日午後七時五十分南大門發列車に搭乘郷里石川縣に向へり十六七日頃までには歸京の豫定なり

◎久保氏母堂重態 東京本邸にて病氣療養中の滿鐵京管局長久保要藏氏母堂は數日前まで小康状態にありしも昨今病勢惡變重態に陷入りし旨東京所に入電ありたり

人事消息

▲大内暢三氏(福岡縣選出代議士) 四日着入京山本へ
▲福島莊平氏(咸北商會主) 四日夜退京
▲淡輪雅信氏(釜山三井物産) 同上
▲山口勸氏(統營漆工專務) 五日夜出發赴任

◎……鳥瞰錄……◎

◎第二部長に任命された▲官吏が金融組合の理事長は此の間道の如き法人―乃ち官設とは云へ營利機關の聯合會の首長となるのは妥當を缺きはせぬかとの議論もあるやうだ▲然し乍ら聯合會なるものは遂であつて、直接業務を執るわけではない▲乃で官吏が之れを兼ねた所で何等不當でない譯だ▲當局では何れ各金融組合の活動を一層盛んならしむるため聯合會理事長に專任者を置く積りらしい▲然し乍らその聯合會理事長は二部長同格くらゐの人、少くも前鮮銀支配人級の材幹を必要とするであらう▲然るに斯う財界が繁忙で人材缺乏を來ては、左樣な適材を多數羅致する事は事實上困難だらう金融組合も能力を擴大し、大いに進展しようとする際、多くの經費を支出することも控へねばなるまい、乃で結局道の二部長に姑く理事長職を委ねさせたのであらうとの事▲京城に於ける銀行預金爭奪の弊は獨り鳥瞰子も聞く所だが▲預金の爭奪のみならず、此頃では行員の爭奪も大分あるさうだ▲預金爭奪防止の必要もあるけれど、先づ行員爭奪防止を急務とするとはある銀行家のはなし▲前號の本欄馬詰君の話中に工場長を加藤君としてあつたのは吉田君の誤りだから一寸訂正して措く

講和後の東洋(六)
變局に善處する途
文學博士 澤柳政太郎氏談(其二)

長い間の戰争も漸く終結するに至つた。世界の形勢は此の戰ひを一期に總てのものが一變するに至ることは明かである。然し東洋に於ける國際關係就中日支問題は、此の五箇年を要した戰争の以前たると今日たると別に格段に相違する所は無い。思想感情の點に於ても

▲戰争前と同じ く其の隔意なき融和を見るの點までには行つてゐない是れ偏に當局者の罪として責むべきでは無く、其の責は國民全體に於て須はなければならぬ。而も支那は將來問題の多かる可き國である。支那に於る列國の自由競爭は必ずや痛烈なるものがあらう。然し徒らに我國の地理的關係のみを賴んで、他競爭者を之より排除しやうとしても、其れは不可能事である。何となれば列國各其の實力を盡くして競爭すべきが故である。今此の點から我國を考ふる時は、遺憾ながら予輩は悲觀論者たらざるを得ない。又

▲單り支那のみ ならず西伯利問題でもなか〳〵樂觀は出來ぬ。米國は既に西伯利に向つて宗教家、實業家、學者の一群を派遣して、平和的に勢力の扶植を圖りつゝある。然るに之に反して我國はたゞ出兵をしたのみの形となつてゐる。武力をもつて其秩序回復に努めんとはするも、如何にして之を開發せしめやうかとの努に就て實行的方面の研究が足りない。出兵の軍隊が多數行つたのみでは出兵の眞目的に徹底した効果を收め得ない。軍隊は秩序が回復すれば撤兵しなければならぬ我國の實業家も段々西伯利に行つてゐやうが、此れとても

▲一攫千金を夢 みて入り込んだものが多く、乃ち狹義の自己本位である。其人々の間に殆ど統一も無ければ聯絡も無い。都合さへ宜ければ他の外國人とも結託してでも日本人を排斥しようといふ連中なのである。(東京支局)

仁川期米

▲四日後場 先 [illegible]

▲先限一節三十圓五十錢四十九錢 [illegible]

仁川米豆取引
四日の二月限(各日なし) 三八、三〇 三六、九七 三七、〇五 [illegible]

讀者文藝 課題及び募集規定

□募集規定 ▲用紙ははがき又は同形の用紙一枚毎に雅號の外に住所氏名明記の事 [illegible]

五日より愈々上場 ●掉尾の大提供 ▲空前の三大寫眞揃
曲亭馬琴の大作 舊劇 史劇 木曾の 黑猫 全六卷
○四郎五郎延十郎激流中の大冒險決死撮影
▲狂熱的大喝采 連續大映畫第十三、四篇 第七 大秘密
大人氣の 岡田天城説明
名優久保田清秋元菊雁出演 新派大悲劇 つゆ草 全四卷
三大寫眞取揃へて前の特別大興行 料金普通 黃金館

京日案内 [illegible]

番外 店員入用 年齡三十歲迄 [illegible]

貸家 南米倉町高臺眺望絶佳 數六(溫突アリ)水道風呂場付家賃二十二圓 明治町一丁目 電話一〇〇八番 共同社

店員入用 年齡十六七歲の者にして市內に確實の保證人ある者希望者至急來談 本町一丁目 電話一六三 佐野金物店

鍛冶職工募集 但機械[illegible] 有日本人希望者至急申出アリタシ 仁川金谷 朝鮮燐寸會社

●醫師代診生招聘 希望者は意見及履歷書並に給料其他希望事項を記載し至急申込まれたし 平壤大和町 藤本病院

砂金青金高價買入れ [illegible] 新世界

高級 外務社員採用 京城黃金町三ノ二九 太陽生命保險株式會社 京城支部

毛皮なめし並仕立 鳥獸剝製標本類調製鳥類手入 萬毛皮鳥毛剝製貿易商 京城本町二 電話長二〇六五番 [illegible]商行

看護婦及見習入用 希望者本人來談あれ 京城本町二ノ四九 山田醫院

店員募集 年齡十五六歲以上の者履歷書送れ 仁川 白神洋行

●女事務員急募集 身元確實にし市內二人以上の保證人を要す希望者は自筆の履歷書携帶本人直接來社あれ 朝鮮公論社

●店員急入用 京城岡崎町五五番地 淺川酒造場

味はつて見給へ 試して見給へ
どんなに美味か どんなに滋養多いか
蜂印香竄葡萄酒は
只毎食前一杯づゝで 血を增し肉を肥し
メキ〳〵健康を增進す
▼金銀賞牌廿四個受領▲
東京本町 近藤利兵衞
蜂印香竄葡萄酒は純正にして最優等の生葡萄酒に補血强壯料を主成分として精製せる醇良品なり

體裁もよく 耐久力にも富み 而して 最も安價に使用し得る自轉車タイヤーとは誰しも望む所。然も斯る三拍子揃ひしタイヤーと云へば現代のタイヤー中ダンロップを措いて他に殆んど求むべからず
……◇到る處の自轉車店にあり◇……
ダンロップ自動車タイヤは各自動車店にあり

京城日報編纂 最新書式大全
◆菊版總クロース製美本約九百頁◆ 定價參圓郵稅十八錢
各官廳ニ差出スベキ屆書、申請書、訴狀、願書、不動產及商業ニ關スル登記、契約、通知、催告、答書、始末書、度量衡、特許意匠商標、實用新案、市場、水產、農林、銀行、鑛業ヲ摘記シタル詳細ナル樣式ト內地共通ノ書式ヲモ揭載シ一々關係法規ヲ論ジ官衙官吏法律家實業家敎育家其ノ他各階級ヲ通ジ個人ニ代書業者ハ勿論モ座右ニ一本ヲ備フルニ於テハ他人ヲ煩ハサズシテ世事一般ニ知悉シ公私ノ事務ニ付機敏ニ處理スルコトヲ得ベキ良友ナリ
發行所 京城太平通一丁目 京城日報代理部 振替京城三〇〇番 電話六〇〇九番
取次販賣所 △大阪屋號 △岩松堂 △日韓書房

鐵材 鋼材 浪板、平板 針金、洋釘
ペイント、油類一切 コークス、セメント 耐火煉瓦、モルタル スコツプ、シヤブル 帶革、ロープ 機械、工具 兩鑛品、其他
新田帶革總代理店 (特價表御一報次第無代進呈)
白神洋行

元山名産かきしほから特價提供
發賣以來多大なる好評を博せる元山名產かきしほから諸物價暴騰の折柄にも拘らず京城出張所開設一週年記念の爲め年內に限り左記特價にて提供可仕候間不拘多少御注文の程願上候
元山名產 かきしほから 定價參拾五錢 特價廿參錢
京城旭町一丁目電話一八五一番 元山 橫山兄弟商會京城出張所
特約店 京城南大門通五丁目 池尻商店 電話一三三〇番 京城三倉町 島屋賣部 電話九〇三番 仁川宮町 矢上商店 電話二五二番

□梨本宮家より

御承諾の旨傳達

―南部特使參邸―
鳥居坂の御用邸春の氣分漲る

梨本宮家よりの特使を待つ鳥居坂の王世子殿下御用邸は四日早朝より諸員禮裝して詰め切り正門より玄關に至る道路は塵一つ無き迄に掃き清められ撒水の跡も濟々し、午前十時一擊の警笛と共に宮內省の紋章を打ちし朱塗の自動車は靜やかに入り來る是れ宮家よりの特使南部宮務監督の伺候せるなりフロックコートの禮裝を爲せる特使は王世子邸諸員に迎へられつ、笑盈る、ばかりの會釋と共に洋館應接室に入り暫く休憩の上二十疊敷の奧の廣間に案內され此處にて禮裝の國分次官に面接し宮家にて御承諾の旨を傳達して同十五分退邸せるが特使退出後の鳥居坂御用邸內は歡喜の色漂うて時ならぬ春の氣分漲ぎりたり(東京特電)

▽愈勅許を奏請す
李王同妃兩殿下より御挨拶

(李王職發表)王世子殿下と方子女王殿下との御緣談は四日梨本宮家より正式に御承諾の旨御回答ありたるに付李王、同妃兩殿下は直ちに守正王、同妃兩殿下へ御懇篤なる御挨拶の電報を發せられたるが是と同時に閔李王職長官は宮內大臣に對し勅許願を提出したりと

◎勞働仲裁機關を
設けて勞働爭議を調停

◇職工組合公認か＝內務省救濟會の諮問案

內務省救濟事業調查會に於ける勞働問題に關する諮問案討議は愈近日中に開會の豫定で丸山幹事の手許に於て種々準備中である而して同調查會大體の意向は治安警察法第十七條の改廢及び

◇職工組合の公認にあるが如くであるが內務當局の意向は右の廢置を斷行する以前に先づ各種の勞働爭議に對し圓滿なる調停を爲さんがため勞働局若くは其他の機關を設置することを最も時宜に適せるものと考へてゐる治安警察法を廢止するとなると現今の勞働者として却つて其爭議を增長する結果を招くに至るべく職工組合の公認も

◇戰後焦眉の施設に對し常に効果ありと認め得られないので旁以て此際勞働爭議に關する仲裁機關を設置して以て之が圓滿なる調停を計るのが最善の策であらうとの意見である

◇冬ざれ＝寒島日あたりのよき端山かな

◎浦鹽へ
行く人が殖へた
◇內地人婦人が多い◇

例年歲北滿津方面より浦鹽へ赴く者は三月の解氷期頃に最も多く其れより四五月は稍減少の氣味あれど六七月に至れば再び增加し越ゑて九月以降翌年二月に至る

◇半年間は歸來者而已多くして渡航する者少きが今年も略此の如き徑路を辿り一月十九名二月五十三名なりしものが三月には一千百九十名の多數に上れり而して四月五月は百六十一名乃至百十一名に減じたるも六月は百二十八名となり越ゑて七月は九十二名八月九十七名と減じたるも九月は百廿三名十月は九十名十一月は百十六名と云ふ數字を表し最盛時たる三月以降の趨勢より見れば

◇大體に於て例年と異る處なきも九月の百二十二名十月の九十名十一月の百十六名を昨年九月八十名十月五十六名十一月五十六名に比較すれば著しき增加にして殊に十一月の如きは昨年同期の

◇內地人の渡航者激增せるは寧ぼしき現象なり又今年九月以降十一月末日迄に於る渡航者中婦人は四十三名にして前年同期に比すれば約三十名を增加し殊に此の四十三名中內地人婦人の十八名ありしは例年に見ざることなりと約二倍となれり是聯合國出兵と共に東部西伯利の秩序回復し且つ周圍の事情が邦人の入込む絕好期となりし爲にして商用を帶ぶる者全數の九割を占め且つ

◎入學試驗豫習問題一段落
―時間及科程の輕減―

◇宿題もこれに要する時間一時半以下とすることゝなりて一先づ解決を告げたりと

小學生徒の豫習問題に關しては其後種々の議論ありしが各小學校長側に在りても相當研究する所あり更に本月三日府廳樓上に參集種々打合せる所ありしが漸く本問題に一段落を告るに至れり即ち入學試驗準備に關する豫習の如きは之を

◇◆全廢すべしといふ意見すらも出で多少の賛同者もありし程にて既に一般に其有害なるを認識せるもの、如く種々論議ありたるも結局總督府よりも援て本件に就ては差控ふる樣の通牒もあり已に論議の餘地なきに似たるも一部父兄よりの希望もあり今後は豫習の時間と科程を出來得る限り輕減し放科後の豫習時間は一時間を限度とし

◇◆宿題の如きもこれに要する時間を一時間乃至一時間半を標準として課題することゝなり更に問題の難易に因りては相當加減する事に議纏まりたるもの、如し然らば即ち無理なる極度の勉强を要せざるべく多少の運動時間をも生じ保健上何等支障を起さゞるべく學校と學校敎師と敎師間の競爭の如きに就ても今後各自に於て

◇◆粘戒むると共に監督者側に在りても充分注意を拂ひ以て總督府の趣旨に副ふべしと言ふ

◎男女十三名の賭博
新町の娼妓一名

三日午後二時頃京城川町一丁目古二十九番地按摩業上田林次方二階に於て男女十數名の一團が賭博開帳中なることを本町署にて探知し二瀨巡查以下六巡查急行して現場に踏み込みたるに

▼男女十三名の賭徒が車座を作りて勝負に熱中し居たるこゝ、て一人餘さず檢擧したるが其中四人は女にして新町遊廓君の家の抱へ娼妓一名混じり居たり檢擧されたる十三名の賭徒は本町署に於て左の如く處分されたり

長崎縣生れ當時京城新町遊廓君の家抱娼妓神宮よし(二七)拘留十日、香川縣生れ當時本町三丁目八番地竹內たつ(四一)釋放、兵庫縣生れ當時仁川府宮町橋本とみの(四〇)同上、鳥取市生れ當時京城旭町一丁目三十番地細川ます(二八)同上、香川縣生れ當時京城本町三丁目三十八番地居員坐野莊信(二九)罰金三十圓、滋賀縣生れ當時本町二丁目六十七番地石井彦次(三六)同上五十圓、大分縣生れ當時旭町一丁目七十六番地店員吉久猪次(三八)同上五十圓、愛知縣生れ南米倉町三十六番地大工松本錫五郞(四一)同上三十圓、大阪市生れ當時京城本町三丁目五十二番地飾職田中卯之助(四〇)同上五十圓、廣島縣生れ當時京城旭町一丁目四番地彫刻業上原秀造(四一)同上二十圓、岡山縣生

懸賞文藝當選者發表

論文　一等(無)

二等(七圓)	釜山大廳町一ノ三三ホームリンガ商會	田中美蓉
同(同)	京城西小門町	水島小平
三等(四圓)	成興	前田力
同(同)	忠南洪城	豐田重一
同(同)	龍山遞信社十八ノ二	金子彌太郞

短篇小說

一等(十圓)	京城本町二ノ三四永田方	岡田美紫雨
二等(五圓)	大邱東門町二七	三輪百合子
同(同)	福岡市外島飼村字茶園谷四九九	篠崎澗二
三等(三圓)	京城本町一丁目大和軒方	村上知行
同(同)	京城太平町一ノ三五	大舘節男
同(同)	大連伊勢町大連銀行內	輸島浪雄

小品文(一等)無

二等(二圓)	京城漢井町二ノ一二五	高須賀默
同(同)	羅南町四ノ一八三森	よし子
三等(一圓)	忠南洪城	豐田鐵嗣
同(同)	仁川木町四日下部方	矢谷花翁
同(同)	京城吉野町一ノ六九	巴東

和歌

一等(三圓)	慶北金泉本町	倉成藤水
二等(二圓)	鎮南浦三和町山口方	今井明
同(同)	京城花園町六九	松本與一
三等(一圓)	南大門驛小荷物室	浦井順次
同(同)	同花園町具子方	松井秀水
同(同)	釜山辨天町一丁目	平河久一

俳句

一等(三圓)	京城明治町一丁目中川方	櫻木蒼穹
二等(二圓)	京城泉町一九三	中村三郞
同(同)	忠北牧淸	鈴木龜城
三等(一圓)	滿洲大石橋	岡村幽靜
同(同)	平康、玉里	溝口紫鳳
同(同)	永登浦西伊町	大久保蕗蕩

情歌

一等(三圓)	京城	木村巴東
二等(二圓)	釜山	岡本都紫子
同(同)	長崎	藤本松濤
三等(一圓)	京城	森山穠堂
同(同)	順川	ニコ〳〵坊
同(同)	龍山	秀愚山人

川柳

一等(三圓)	平	井原華連城
二等(二圓)	加	羽間展藏
同(同)	龍山京町三丁目	伊藤壽香
同(同)	忠南公州旭町	[illegible]

一口噺

一等(三圓)	滿洲大石橋驛	增田恒一
二等(二圓)	水原勸業模範場	有川吉二
同(同)	群山榮町通	高山正二
三等(一圓)	釜山新居	大黑花翁
同(同)	京城秋次郞方	吉川眞雄
同(同)	群山公立商業學校內	碧浪生
三等(一圓)	京城古市町一ノ六九	木村重幾
同(同)	長崎市筑後町三九	藤本松濤
同(同)	京城雲泥洞一二四	寺尾夢草

漢詩

一等(三圓)	忠山	趙鏞龍
二等(二圓)	洪城	金相圭
同(同)	洪川	金殷相
三等(一圓)	洪城	金應陶
同(同)	求禮	崔成哲
同(同)	濟州島	金河練

寫眞(一等二人無三等二人無)

三等(一圓)	京城太平町	秋山牛
同(同)	京城唐珠洞一〇四	橋本紅葉

以上の如くなるも當選後作物調查の結果小說一等『暗い埃』は文章世界に於て曾て新進小說家上田良一氏の『埃』と同文にて唯主人公の小松が中村となり居れる許りなるを以て創作と認むるを得ず目下上田氏に問合せ中なるが故に賞金は直ちに送付せず一口噺二等當選有川氏の作は本年十月七日萬朝報の一口噺一等當選趙町區上二番町瀧田生の作と同一又同三等大黑氏の作は博文館發行文藝俱樂部二十三卷七號(大正六年五月號)の一口噺と類作又同三等吉川氏の作は博文館發行ポケット十月號の一口噺一等當選神戶白鳥耕一氏の作と同一なるを以て創作と認め得ざれば賞金を送附せず。

本回の新しき試みに於て斯かる結果を見たるは洵に遺憾に堪へざる處也向後の應募家は特に注意を要されん事を希望す。

尙住所不明又は雅號のみの當選者は速に住所氏名を御一報ありたし

◎書畫入札會
＝出品物の說明＝

れ當時京城南米倉町百四十九番地菓子商坂田利太郞(三二)同上三十圓、大阪市生れ當時京城旭町一丁目百九十二番地按摩業上田林次(三二)同上三十圓、大阪府生れ當時京城旭町百九十二番地上田喜次郞(七一)釋放

本社來宵閣に於て七八の兩日當地某名士所藏の書畫、器物、刀劍等の入札販賣をなす筈なるは既報の如きが今右物品を紹介說明せんに

□書畫の部

一伊藤公書(四字額)二號(氣象萬千)は公が侯爵たりし際從の老皆氏が公が統監として縣泉殘在任の際寫眞に下附せられたるもの一號『忠烈』は亦に依贈の分『祠』は以前仁川米商辨才に下附せられたるもの

一竹田畫『天の橋立』實景は以前仁川某名家にあり故ありて現在者に移りしもの雨井汀亭之が鑑賞して曰く『照く出づる處質に企及すべからず』と

一揭月筆『大唐天』は寫文雪舟の筆と以て本街の價値を加ふるに足るべし

一若仲筆『雄雞』は紙に滲い雞し

一沈南蘋『樹木の二匾』は富信の筆『山水』共に品にして若仲の雞と健にして第一の筆諸大家の鑑賞を經たるもの古川學の三十年前朝鮮に傳はりて居るものゝ今に妻裝を改めず文子鼎の入駿は本社に於て認めて以て逸品と本年一月頃に探擇拔き倣したるもの二幅共に支那鑑識家の興味を以て迎ふる所なるべし

一東湖手本『白樂天の詩』は東湖門弟子の內より出でたるもの內錄鑿千字一動の疑なし

一雪舟畫山陽書は至りては其名余りに高く其の伴ふものありや否やは一に鑑識家の眼底に待つの外なかるべし

□器物の部

一『萬曆赤絵大花瓶』は目下上海にある舊人某名士の家より出でたるもの是れ九谷燒或は古伊萬里燒の本題たちは陸奥者の參考程として又は道具として應る愛玩すべきものならん

一大象の床置は上海を距る廿五里奧地より移入したるもの彩色の遊び頗る精巧であり推大取るべき處少なからず

◎子供の入浴に注意せよ

◇風邪を引かすな◇

猖獗をきはめてゐた西班牙風邪はやうやく下火になりましたけれど、なほ冬期に流行る普通一般の風邪は寒さの深くなるにつれて多くなつて來ると思ひます。普通風邪の主な原因として、心ないお母アさんたちが、鼻水の出か、つた子供を入浴させるから

▲子供を入浴させるからなりません。殊に二歲以下の小兒の入浴は冬期に於て最も注意しないと、直に風邪を引かしてしまひます。一番無難なお風呂の時間は、午前十時から午後の二時頃までで、それより以後は、なるべく避けるやうにし、吸かみの歩らぬつち湯に入れるのが肝要です。夫から、お風呂で子供の頭髮へ石鹼をつけてゴシ〳〵

▲洗ひ流してゐるお母アさんたちをよく見うけますが、あれは、あまり香ばしくないことです。それも晝の暖かい時、小兒の身體の健康なのを見て、行ふのならよろしいですが、氣むづかしい時や鼻水などを出してゐる時なぞにも、少し位の氣むづかしさは頭を清潔にすれば却つて治る位に考へて、入浴の度に洗ふのは、よほど考へなければならないことです頭髮を洗ひますときんなに跡をよく拭いても

▲幾分か水氣が殘つてゐます、その殘つた水分が、寒冷な空氣と相俟つて毛根から入り、頭の心に入り易いことは、故に冬の入浴の際は、よほど好い日の晴天の時を見計らつて、月に一度か二度位、頭髮を洗つてやればたくさんです、それも風邪氣のある兒は絕對に頭髮を洗はぬは勿論、入浴させることを止めなければなりません、健康の兒でも、夜分銭湯につれて行く事はなるべく避け、戶外の冷たい空氣に曝さぬやう注意することが必要です

演藝

▲有樂館　五日より喜劇『鍾聲』全一幕社會劇『亭主なるもの』は喜劇『ヘいぬ猿』と題する全五卷四作(ヘ名女優ルイズ、ラブリー嬢の出演に係るが本館に1日劇新作品にして粹なる文藝的映畫なり其他の寫眞多數

▲黃金館　五日より特別興行として新派劇『木曾の黑猫』を始め史劇二巨る長尺物、西部五卷、延長十二卷の大寫眞にて

▲喜樂館　寫眞劇ユニヴアーサル週報▲喜劇大一の田舍娘▲大活劇急行列車

○ちぶやの牛額賣出し　秩父銘仙元出張店たる本町二丁目ちぶやに於て蠶絲大賣出しを三日より開始せるが趣味豐富なる牛額賣出しに非常に好評を博し居れりと

○島屋の雷久娘　湯の銘酒雷久娘は今回府內本町三巴支店の特約販賣なりしが今回販賣權を得て全鮮一手特約販賣なる事となり大に擴張に努めつゝありと

▲父の淚日延べ　先月二十八日より大正館にて上場中の新派悲劇(父の淚)は破るゝが如き好評を博し毎日滿員の盛況に付所翌の味にて一日延べ五日まで映ずべしと

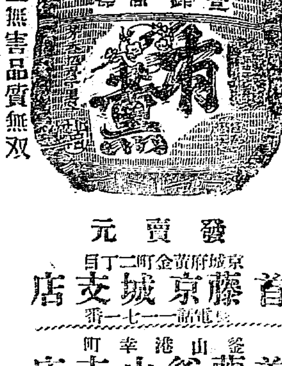

醇良無双清酒

衛生無害品質無双

發賣元

京城府黃金町二丁目
首藤京城支店
電話一七一一番

釜山港幸町
首藤釜山支店
電話三四二番

製造元とのやくそくで割の安い品そろいの

砂糖、麥粉、莨、金巾、燐寸、石油、洋燭、鋼釜、紙寸、穀物、罐詰、ビール、サイダー、葡萄酒、清酒、醬油、染粉、足袋其他の日鮮人向雜貨食料品

大おしろ店
仁川本町
河野本店
電話二八番

各支店及全國有名なる藥店に販賣仕居候

陸軍御用　ツ

萬一藥店に品切の節は本店へ御注文願上候

人參エキス

朝鮮京城本町
津村兒弟商會
電話八〇四・一二番
電話七〇八・一二番

【入院隨意】京城西小門町一二番地
田中丸病院
院長　醫學士　田中丸治平
副院長　醫師　上野和夫
電話八八五番
普通病室隔離病室の設備あり

胃腸病とタラコン

普通胃腸の藥は只其の時限りの消化を助け無理に胃液の分泌を促し又は胃液を中和するだけですがタラコンは強壯劑を補ひ、消化を十分にして胃腸の組織を締めて其活動を盛にし胃壁を強くし本統に健全な身體となります[illegible]

本舖　東京小石川[illegible]

國益の覇王　桑葉代用アキノゲンシ

岐阜縣立原蠶種製造所技師藤岡大治郞氏發見の一大發明！

今や我蠶業界の大問題大革命と成れる此苗葉のみにて二眠迄飼育せし桑葉のみにて飼育するよりも蠶體肥大强健良好成績を收むこと顯間技師に依り發表せられ爾來專門學校試驗所蠶業諸大家の研究の結果益々有望實なる經濟的實用飼料たるを認め推賞さる易培養成强健無比寒暑肥瘠乾濕何れの地にも適し年中何時にても收穫し得へ[illegible]

名古屋市東區伊勢町五丁目
原種二百五十株分發送入金壹圓(送料共)
振替大阪一二九八六番　宮社

贅澤で經濟で、而して最も優良な

◎三百番香水

ヴアイオレット(すみれ)
ローズ(ばら)
リリー(ゆり)
ムゲ(花の名)
ミモザ(花の名)
ブーケー(花ばた)

三百番香水は優雅な香で長い時間香を保つもので香は人によつて、嗜好を異にして居るから、六種の香を異にするものを選んで、更に追々種類を殖やさうと云ふ計畫である。香水は折角高價なものであつても、其香が嗜好に合はない場合が多い。三百番は一瓶每に小瓶の見本を添へてあるので、お嗜好に合ふのが選べる便利がある。一體普通香水は容器の體裁に高價なものになる弊があるが、三百番香水は正味のみを目的として居るので、自然價格も無類の低廉なものになつてゐる。

各種均一 小壜入五拾錢 中壜入壹圓五拾錢 大壜入貳圓 內地以外は關稅運賃を加ふ

(現品箱寫圖)

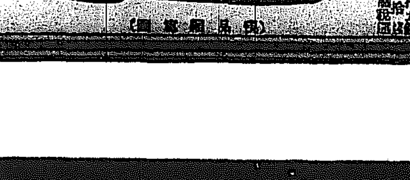

◎ミツワ石鹼容器

體裁優美高尙にして理想的の

從來の石鹼容器は、大低金屬か陶器ですが、價格が高かつたり、構造が惡かつたりして、或は錆を生し、或は水切がよくない爲に、石鹼が溶け崩れたりする缺點が多いのであります。此等の缺點を考へて完全に製造されたものはミツワ石鹼容器であります。陶器ではあるが、品質は極めて堅牢質裁は頗る優美、以上の缺點は毫末も無く、優良無比の品質を具備してゐるミツワ石鹼の容器としては最も理想的適當なもので、家庭用、浴室用として、極めて完全優秀なものであります

定價 大形金貳拾五錢 中形金貳拾錢 小形金拾五錢 內地以外は關稅運賃を加ふ

(現品寫眞圖)

實案特許＝總發賣元＝丸見屋商店謹製

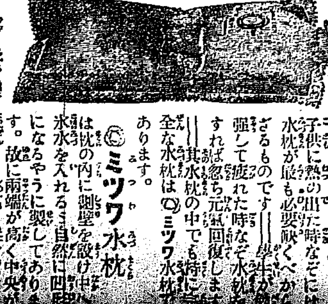

◎ミツワ水枕

凡ての家庭には必ず二個の水枕を備へざる可らず

子供に熱の出た時なぞには水枕が最も必要缺くべからざるものです―學生が勉强して疲れた時なぞ水枕をすれば忽ち元氣回復します―其水枕の中でも特に完全な水枕はミツワ水枕であります。

◎ミツワ水枕は枕の內に隔壁を設け中へ氷水を入れると自然に凹形になるやうに製してあります。故に兩端が高く中央が凹んで居ますから頭を冷す力が最も完全で、素人にも御婦人にも容易く使用する事の出來る誠に理想的のものであります

定價 大形金壹圓貳拾錢 中形金壹圓 小形金八拾五錢 內地以外は一割運賃を加ふ

(大形縮寫圖)

ひと子　四十二

秘書役 (四)

北島春石作　森田久畫

一 戀は人をして盲目たらしむるさか、殊に若い女はその穽に陷り易いもので、その妙法を呑込んだ詮一は、縱横自在に淡紅子を籠絡した上、うま〳〵と彼女の魂を攫んでしまつた。

『わ、わたしは貴郎のためなら……』ミ、淡紅子の瞳は火のやうに熱した。決して命だつて惜みませんのよ……』

『あゝ、僕は今始めて淡紅子さんの眞心が解つた！』ミ云ふ。憾うした戀仲になりながらも、貴女を疑つてゐたやうに思はれるが、それは餘りに深く戀に囚はれてゐた結果です。その點は、飽迄も諒解しないで下さい。』

『ですから、佐久間さん。』ミ、おづ〳〵男の手を握つて『ごんな事でも命令して……わたし、きつミ貴郎のお心が濟むやうにしますから。』

『有難い、斯くあつてこそ、二世の契を結んだ甲斐があるんだ。』ミ詮一も又女の手を力強く握り返した『ねえ淡紅子さん眞に終生の苦樂を偕にする覺悟ならば、僕ミ一緒に逃げて下さい。』

『逃げるんですつて……あの何處へ？』

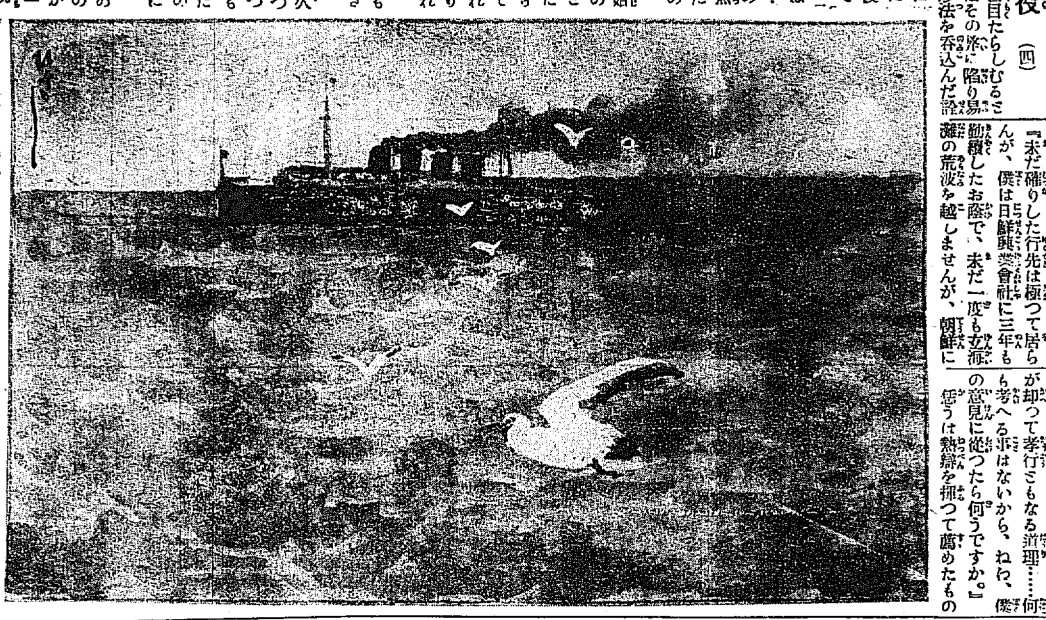

『未だ確りした行先は極つて居らんが、僕は日鮮興業會社に三年も勤續したお蔭で、未だ一度も玄海灘の荒波を越しませんが、朝鮮に對しては委しい研究が積み、且つ、二三の知人もあるから、それを賴つて京城へ高飛びしようと思ふ。內地のやうなコセ〳〵した處とは違ひ、今でも朝鮮ならば一攫千金の金儲けが轉がつてゐる。無斷で家出をするんだから、一時親不孝の批難は免かれずとも、何有に、彼方へ渡つて二三年もぶら〳〵してゐれば、五萬や十萬の端た金を握るのは雜作もない。つまり、夫婦が成功して歸れば、却つて孝行ともなる道理……何も考へる事はないから、ねえ、僕の意見に從つたら何うですか。』

慫うは熱鐵を擲つて鍛めたもの、淡紅子には親兄弟もあれば、直には諾ミ頷くまじこ思ひの外、その答辭は至極輕やかだつた。

『面白いわし。朝鮮ぢやちつミ不足ですけど、それでも玄海灘を越ねて新婚旅行するのは人生の快事だわ。わたし、貴郎の御都合さへよかつたら、今から直出掛けても構はないことよ。』

『然し、そこに一つ困つた事が……いよ〳〵朝鮮まで乘出すとなれば、それ相應な準備も必要だから。』

『だつて、二人きりで行くんですもの、大した準備は入らないでせう。』

『ところが然に非ず！一歩踏出しても旅は旅、まして何百里と離れた新領土へ飛込むんだから、まさか素手ぢや出かけられんさ。』

『ぢやア、旅費がないからと仰有るの。』

『何有、旅費ぐらゐは何うとも都合されるが、先方へ乘込んで新事業を起す以上、何うしたつて三千や五千の資金が必要だ。だから、それを攫むべき方法を講ぜんぢやならん。』

『さうねえ。』ミ、淡紅子は男より餘計に失望した『百圓やそこらのお金ならば、指環や着物を持出しても濟むけれど、近頃は我家の金庫だつて空虛だし……あゝ、何うしたらいゝでせう。』

『此奴は困つたぞ！何か奇想天來の妙案はないかなあ。』

兩手で頭を抱へ込んだが、その實、詮一は最初からちやんと計畫が成立つてゐるのだ。然し、不用意にほかりミ打明け否決されては一大事ミ、女の心を引付けるがため、わざミ憾うした煩悶の一幕を演じもするのだ。

さも知らぬ淡紅子は、さも氣遣はしげに男を覗き込み、『ねえ、何うなすつたのよ、佐久間さん。』ミ、戀に狂ひ心の前後見ずに『わたし、貴郎が憾う〳〵しろこお指圖さへなすつたら、ごんな冒險も厭はずにお金を拵へますから。』

名刺　京城　太平堂　電話二七二番　振京一三六七番

日報俳壇

■芳宙兄に

平壤にも暴君の樣な冬が跋扈して來ました。二三日來は次第に手強しくなりました。今日南涯子居で同人の會合を致しました。その收穫をお眼にかけます(平壤朝光會同人)

己が生に砥屋朝研ぐ日溜り　南涯
何か君に會て見たき襟巻の夜である　鴨原
殘つた一つの菓子を頰張つた騷ぎ　雲鬮樓
夫婦のいさかひ月は丸いです　幽二
骸つ裂て出ても我哀れなる人　酔酒水
ヒヨコ抱いた子供の全身が暮れる　再生子

皮膚科 專門 外科　京城太平通二丁目　扇田醫院　電話二二五八番

■落葉

驛夫出て落葉に遠く執る帶　黃綠
風渦巻く見て去る丘の落葉哉　同
縫ひ妻し瞬りヒソと作門落葉　同
捕れ鷄に細まざこ長門落葉　同
ドーア縮て道へドンと下る落葉哉　綠霞
落葉すや旗を掲げて郵便所　同
溜り船に境內よりす落葉哉　同
農村に朴邸見出せし落葉哉　同
午後の陽に落葉焚く烟の眞直ぐ　立山
獵犬の慌しさよ落葉風　同
落葉掃かれ砂利に照る旭や運動場　同
山羊が嗅き居る落葉和き哉　同
灯点れば落葉の背や山の宿　梨影
落葉吹く風に軋らす荷車哉　同
淡き愛に病稿を燒く落葉哉　錦風
訪ふある子落葉焚く兒戯るゝ　同
掃き集めて溫突を焚く落葉哉　米鼠
庭石のいたく肥ゆる落葉哉　同
僧房の屋根に積りし落葉哉　不求
山門の落葉掃き居る聖かな　同
落葉焚く烟の空を鷄かな　霞月
人に背て淋しき机座や落葉風　同
夕陽鍾めて聳ゆる塔や落葉風　芳宙

■寒煙居小集(永登浦)

一月二十二日は寒煙居に會するもの横山立山、伊井米鼠、湯淺不求、安達綠霞、竹田梨影、齋藤霞月、江□錦風、鎌田黃綠若山正山の諸氏(小山氏は宿夜句作せざりし)に主人を加へ都合十名にて『冬ざれ』『落葉』の二題を課し作句互選の後、次回の課題を『爐開』と取りきめ、何かい宵の口なる十一時頃散會致しましたが、互選の際に於ける皆さんの忌憚なき俳論を私は愉快に拜聽しました。……此間迄住つて居た平壤に於ける同人會合の模樣で俳論で想ひ出したのは私の、その交換する樣な事は致しませんでした。新しい作品に觸るれば其の刺戟によつて自得の醍味を摑得しつゝあつたから、別に論議する必要を認めず句作に專念だつたのではないかと思はれます。私は此の後とも相變らず默々として一步々々自分の道を進んでゆきたいとおもつて居ます。爲落感じたまゝを附記して置きます(芳宙)

新刊紹介(到着順)

▲講談落語界(七の一二)一流の講談落語家の頭北なるもの又は面白きもの數篇を外に襲哲子外知名の文士の執筆に成る多趣なる讀み物を多數に掲げたり(三十三錢東京神田淡路町一の一共□)

▲南船北馬集(井上圓了記)井上圓了博士が南船北馬集の第十五編にて群馬縣伊豆尾張和歌山等の巡講及び朝鮮巡講の日誌を掲げたるものなり(非賣品東京本鄉駒込富士前町五三國民道德普及會)

流經新藥レスメリン
月經
閉止四五ヶ月以內に確實の流經作用を以て容易く應川の目的を達し其効果他藥に卓越す藥價一瓶金壹圓壯錢送費三十錢郵券代用一錢切手三錢切手添申越進呈說明書
大阪北區曾根崎上一丁目三六地番　常盤藥院

せきづい
病の人に告ぐ
多年の重病も奇藥を發見し短時日に全治したれば廣く同病者に告げ救濟せんこ欲す武錢切手封入御照會次第詳報す
兵庫縣明石郡□生町　横山家

公告

一、淸溪川流域改修工事右來十二月七日午前十一時入札希望者ハ當府門前ノ掲示ヲ見ヨ

京城府

味噌の横綱　ほまれ味噌

人蔘ニ優ル强壯劑
淫羊藿エキス(いんやうくわくえきす)
通稱三枝九葉草エキス
適應症　一、思考判斷及び記憶力の減耗を防ぐ　二、讀書計算の疲勞を恢復す　三、筋骨の疲勞を癒し又疲勞を恢復す　四、産前産後及病後の衰弱　五、血の道氣鬱症　六、子なき人に良し　七、貧血症に卓効あり　八、手足腰膝の冷ゆるに良し　九、陰萎遺精及子宮病に良し
主効　神經衰弱　胃腸病　ヒステリー　貧血症　腺病　ヒポコンデリー　腎臟病　生殖器病　老衰　肝臟病　リウマチス　精力減退
定價　二十五入　壹圓　三十五入　壹圓五拾錢　四十五入　貳圓九拾錢　五十五入　貳圓參拾錢　送料 內地 二錢 外地 廿錢
全國一手販賣　京城日報社代理部　振替京城三〇〇番
京城特約店　山北岸天佑堂　島支店

最新刊
京城黃金町長橋町入口　電話二九六番　田村質店　商品擔保便利取扱

滿蒙通覽　滿鐵公所調査編　特價七圓也　上卷出來　中、下卷近日出來　一時前金 貳拾圓
詩文研究　山宮允　二、〇〇　八
樹木百話　上村勝爾　一、二〇　八
動物界の挿話　原譯　一、〇〇　六
萬人必携實用全書　坪內　小賣價　一、〇〇　六
八年度日記兼用卓上備忘曆　大賣價　貳拾錢　小賣價　送料十二錢
冬の夜ばなし　坪內　一、五〇　八
けけくらべ　樋口　一、四〇　八
趣味の文から　磯千鳥　一、六〇　六
三宅雪嶺著　東西英雄一夕話　定價一圓送料八錢
神様の戶籍調べ　二酉洞　一、一〇　八
修養百譚　山田　一、五〇　八
西洋見物旅行　鍛冶　九〇　六
船來品新著　送料不要
ごらんぷ　金綠　特上二、八〇　上等一、七〇　二、五〇
大正八年小學生日記　四五　六
京城本町一丁目　大阪屋號　電話六四番　振替京城二五七三番

寫眞　寫眞出張撮影　寫眞銅版・亞鉛版　熟練せる技術を以て最も廉價に迅速と懇切を旨とし御高需に應ず　京日寫眞製版部

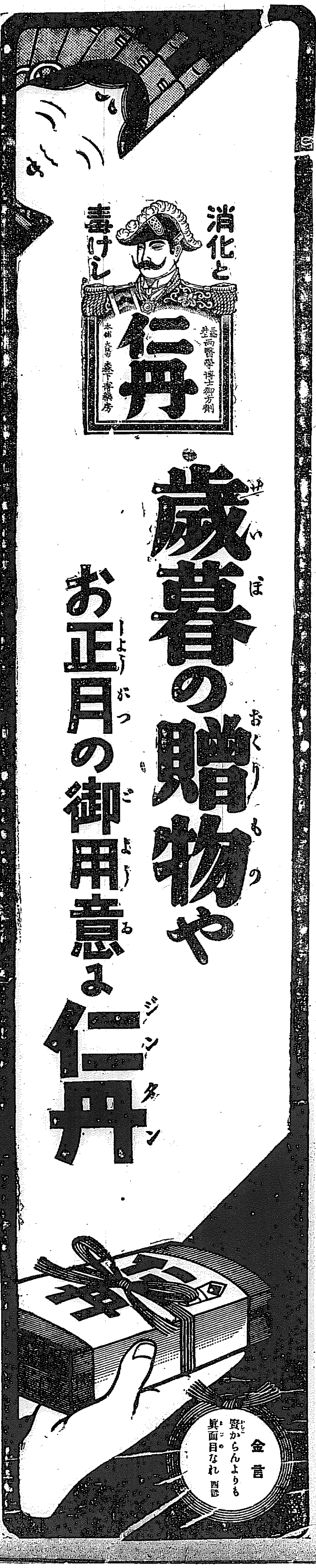

◎忠南陸棉狀況

忠南に於ける陸地棉は各農家が共同販賣に付することを厭ひ出荷甚少なる狀態なるが一方在來棉は人氣旺[illegible]の棉は一時綿糸の暴落の影響を受け二十二三錢に低下せられたる爲め一層共同販賣所に賣買するもの甚少なる現況なるが斯く在來種と改良[illegible]て賣行宜しきよりこして昂騰を重ねつゝあるに對し陸地棉は公定相場を以て取引せられ變動少きため栽培者は其高値時代あるを夢想し[illegible]等の關係にて在來種の相場にも影響しあるものなるべく今假に陸地棉を繰綿となすには實棉三斤を以て一斤の繰綿を得べく實棉三斤の相場を六十一錢と假定せば手間賃[illegible]

◎曹達問題解決策

民間製鹽塲の開設

▲斯業の基礎薄弱　我[illegible]本舍密、關東酸素の兩會社が副業的に生産しつゝありし外全く存在せず專ら英國ブラナモンド會社の製品に依頼し居たりしが時局後[illegible]數正に三十に上らんこするに至り電解法に依る生産技術も相當の發達を遂げ我現需要額の五分の三は自給し得る事こなりたり[illegible]晩には如何にして從來世界市場の覇權を掌握し居たりし英國ブラナモンド會社時局後急速なる發達を遂げ得たりし米國諸會社製品の侵入に[illegible]し得るや殆ど不可能事な[illegible]こする諸種の化學工業の基礎は頗る脆弱たるを免れずして極言すれば化學工業の死活の鍵を外國會社の手に握らすの結果こなりて不安此上な[illegible]を原料こする此點に關し世人の口にする關稅保護は他種鹽業の發達を阻害するを以てこれが直接利害關係者は極力之に反對すべく從つて到[illegible]はざれば改良の策は相當の保護を與へて曹達業者の一大發奮を促し山東地方に一大製鹽塲を開設せしめて製鹽自給の途を講ぜしめ先づ[illegible]